Wohn- und Pflegeheime Mittleres Pustertal

Centro residenziale di cura Media Pusteria

Legge n° 190 del 06/11/2012
Disposizioni per la prevenzione e la repressione della corruzione e dell'illegalità nella pubblica amministrazione

CENTRO RESIDENZIALE DI CURA MEDIA PUSTERIA

via Goethe 15

39031 BRUNICO

Tel. 0474 – 412600

Fax 0474 – 412368

E-Mail:

info@altenheime-bruneck-olang.it

info@casadiriposo-brunico-valdaora.it

brunaltpec@legalmail.it

www.altenheime-bruneck-olang.it

PIANO TRIENNALE DI PREVENZIONE DELLA CORRUZIONE

2018-2020

Elenco cronologico delibere di approvazione:

1. PIANO TRIENNALE DI PREVENZIONE DELLA CORRUZIONE (2014-2016) - Delibera del CDA 23 del 26.02.2014
2. PIANO TRIENNALE DI PREVENZIONE DELLA CORRUZIONE (2015-2017) -.Delibera del CDA n. 10 del 27.01.2015
3. PIANO TRIENNALE DI PREVENZIONE DELLA CORRUZIONE (2016-2018) -.Delibera del Presidente n. 05 del 12.02.2016
4. PIANO TRIENNALE DI PREVENZIONE DELLA CORRUZIONE (2017-2019) – Delibera del CDA n. 25 del 31.01.2017

Wohn- und Pflegeheime Mittleres Pustertal

Centro residenziale di cura Media Pusteria

Sommario

1. PREMESSA 4

2. IL CONTESTO ESTERNO 6

3. IL CONTESTO INTERNO 18

4. LA STRUTTURA ORGANIZZATIVA DEL CENTRO RESIDENZIALE DI CURA MEDIA PUSTERIA 20

5. IL SUPPORTO DI VDS 21

6. PRINCIPIO DI DELEGA – OBBLIGO DI COLLABORAZIONE – CORRESPONSABILITÀ 21

7. LA FINALITÀ DEL PIANO 22

8. L'APPROCCIO METODOLOGICO ADOTTATO PER LA COSTRUZIONE DEL PIANO23

9. IL PERCORSO DI COSTRUZIONE ED AGGIORNAMENTO DEL PIANO 24

10. SENSIBILIZZAZIONE E CONDIVISIONE DELL'APPROCCIO CON I RESPONSABILI DI SERVIZIO, IL CDA E IL REVISORE DEI CONTI 26

11. INDIVIDUAZIONE DEI PROCESSI PIÙ A RISCHIO ("MAPPA/REGISTRO DEI PROCESSI A RISCHIO") E DEI POSSIBILI RISCHI ("MAPPA/REGISTRO DEI RISCHI") 28

12. PROPOSTA DELLE AZIONI PREVENTIVE E DEI CONTROLLI DA METTERE IN ATTO31

13. STESURA E APPROVAZIONE DEL PIANO DI PREVENZIONE DELLA CORRUZIONE32

14. FORMAZIONE A TUTTI GLI OPERATORI INTERESSATI DALLE AZIONI DEL PIANO33

15.ALTRE MISURE DI CARATTERE GENERALE 34

16. ROTAZIONE 34

17. TRASPARENZA 34

18. TUTELA DEL SEGNALANTE INTERNO/ESTERNO 35

19. EFFETTIVITÀ DEL CODICE DI COMPORTAMENTO 36

Wohn- und Pflegeheime Mittleres Pustertal
Centro residenziale di cura Media Pusteria

20. PROCEDIMENTI DISCIPLINARI 36

21. INCONFERIBILITÀ E INCOMPATIBILITÀ DEGLI INCARICHI 36

22. AUTORIZZABILITÀ ATTIVITÀ EXTRAISTITUZIONALI 37

23. PRESA D'ATTO DEL PIANO TRIENNALE DI PREVENZIONE DELLA CORRUZIONE 37

24. RISPETTO DELLA NORMATIVA PROVINCIALE, NAZIONALE, EUROPEA SULLA SCELTA DEL CONTRAENTE 37

25. PROTOCOLLO DI LEGALITÀ/PATTO DI INTEGRITÀ 38

26. ASCOLTO E DIALOGO CON IL TERRITORIO 38

27. RICORSO AD ARBITRATO 38

28.IL SISTEMA DEI CONTROLLI E DELLE AZIONI PREVENTIVE PREVISTE 38

29.AGGIORNAMENTO DEL PIANO DI PREVENZIONE DELLA CORRUZIONE E DELLA TRASPARENZA 39

MODALITÀ DI AGGIORNAMENTO 39

CADENZA TEMPORALE DI AGGIORNAMENTO 39

30.MONITORAGGIO 39

I RISULTATI DEL MONITORAGGIO ACCOMPAGNERANNO LA REALIZZAZIONE DELLE AZIONI E LA MANUTENZIONE DEL PTPC NEL TRIENNIO DI RIFERIMENTO. 39

MAPPA/REGISTRO DEI RISCHI CON LE AZIONI PREVENTIVE E CORRETTIVE, TEMPI E RESPONSABILITÀ 40

APPENDICE NORMATIVA 43

ALLEGATO 1 47

CODICE DI COMPORTAMENTO 47

ALLEGATO 2 47

ALBERO DELLA TRASPARENZA 47

Wohn- und Pflegeheime Mittleres Pustertal
Centro residenziale di cura Media Pusteria

1. PREMESSA

Le disposizioni normative volte a combattere i fenomeni di corruzione nella P.A. prevedono una serie di specifiche misure di prevenzione che ricadono in modo notevole e incisivo sull'organizzazione e sui rapporti di lavoro di tutte le amministrazioni pubbliche e degli enti territoriali.

I temi della **trasparenza** e della **integrità dei comportamenti** nella Pubblica Amministrazione appaiono sempre più urgenti, anche in relazione alle richieste della comunità internazionale (OCSE, Consiglio d'Europa, ecc.).

Nel 2012 la L. n. **190** (Disposizioni per la prevenzione e la repressione della corruzione e dell'illegalità nella Pubblica Amministrazione) ha imposto che tute le Pubbliche Amministrazioni, ivi comprese le Aziende pubbliche di Servizi alla persona, si dotino di **Piani di prevenzione della corruzione**, strumenti atti a dimostrare come l'ente si sia organizzato per prevenire eventuali comportamenti non corretti da parte dei propri dipendenti.
Tale intervento legislativo mette a frutto il lavoro di analisi avviato dalla Commissione di Studio su trasparenza e corruzione istituita dal Ministro per la Pubblica Amministrazione e la Semplificazione, e costituisce segnale forte di attenzione del Legislatore ai temi dell'integrità e della trasparenza dell'azione amministrativa a tutti i livelli, come presupposto per un corretto utilizzo delle pubbliche risorse.

Con riferimento alla specificità dell'Ordinamento degli enti nella Regione Autonoma Trentino Alto Adige, la Legge n.190/2012 ha previsto, all'art. 1 comma 60, che entro centoventi giorni dalla data di entrata in vigore della stessa, si raggiungessero intese in sede di Conferenza unificata in merito agli specifici adempimenti degli enti locali, con l'indicazione dei relativi termini, nonché degli enti pubblici e dei soggetti di diritto privato sottoposti al loro controllo, volti alla piena e sollecita attuazione delle disposizioni dalla stessa legge previste.

In particolare le previste intese avevano ad oggetto:
a) la definizione, da parte di ciascuna amministrazione, del piano triennale di prevenzione della corruzione, a partire da quello relativo agli anni 2014-2016, e alla sua trasmissione alla Regione T.A.A. e al Dipartimento della funzione pubblica;

b) l'adozione, da parte di ciascuna amministrazione, di norme regolamentari relative all'individuazione degli incarichi vietati ai dipendenti pubblici;
c) l'adozione, da parte di ciascuna amministrazione, del codice di comportamento in linea con i principi sanciti dal DPR 62/2013.

Al comma 61 dell'art. 1 la Legge 190/2012 ha previsto inoltre che, attraverso intese in sede di Conferenza unificata, fossero definiti gli adempimenti, attuativi delle disposizioni dei successivi decreti emanati sulla base della stessa, da parte della Regione TAA e delle province autonome di Trento e di Bolzano e degli enti locali, nonché degli enti pubblici e dei soggetti di diritto privato sottoposti al loro controllo.
La Conferenza Unificata Stato Regioni del 24/07/2013 ha sancito la prevista intesa la quale ha fissato al 31 gennaio 2014 il termine ultimo entro il quale le Amministrazioni avrebbero dovuto adottare il Piano Anticorruzione.
Con l'Intesa è stato costituito altresì un tavolo tecnico presso il Dipartimento della funzione pubblica con i rappresentanti delle regioni e degli enti locali, per stabilire i criteri sulla base dei quali individuare gli incarichi vietati ai dipendenti delle amministrazioni pubbliche, quale punto di riferimento per le regioni e gli enti locali.
A chiusura dei lavori del tavolo tecnico, avviato ad ottobre 2013, è stato formalmente approvato il documento contenente "Criteri generali in materia di incarichi vietati ai pubblici dipendenti". Obiettivo del documento è quello di supportare le amministrazioni nell'applicazione della normativa in materia di svolgimento di incarichi da parte dei dipendenti e di orientare le scelte in sede di elaborazione dei regolamenti e degli atti di indirizzo.
Sul punto si è specificamente espressa la Regione TAA con circolare n.3/EL del 14 agosto 2014, recante prescrizioni circa l'adeguamento del regolamento organico delle Pubbliche Amministrazioni ad ordinamento regionale ai criteri generali in materia di incarichi vietati ai pubblici dipendenti, tenendo peraltro in debito conto quanto già stabilito dalle leggi regionali in materia (art. 23 DPReg. 1 febbraio 2005 n. 2/L e s.m. come modificato dal DPReg. 11 maggio 2010 n. 8/L e dal DPReg. 11 luglio 2012 n. 8/L) che dettano principi e criteri ai quali i regolamenti organici dell'Ente devono attenersi.
Nel 2013 è stato inoltre adottato il D.lgs. n. 33 con il quale si sono riordinati gli obblighi di pubblicità e trasparenza delle Pubbliche Amministrazioni, cui ha fatto seguito, sempre nel 2013, come costola della Legge Anticorruzione, il D.lgs. n. 39, finalizzato all'introduzione di griglie di incompatibilità negli incarichi "apicali" sia

nelle Amministrazioni dello Stato che in quelle locali (Regioni, Province e Comuni), negli enti pubblici come negli enti di diritto privato in controllo pubblico.
In merito alla tematica della Trasparenza si registra la L.R. n.10 del 29 ottobre 2014, recante: "*Disposizioni in materia di pubblicità, trasparenza e diffusione di informazioni da parte della Regione e degli enti a ordinamento regionale*". Sulla materia si è nuovamente cimentato il legislatore nazionale con l'adozione del D.Lgs. 97/2016, sulla base della delega espressa dalla Legge di riforma della pubblica amministrazione (cd. Legge Madia) n.124/2015.
Alla luce delle specificità regionali, La Regione TAA ha prodotto una nuova Legge regionale di recepimento ed adattamento delle disposizioni nazionali in tema di trasparenza, la Legge n.16/2016.
Questo gran fermento normativo riflette l'allarme sociale legato alla gravità e diffusione dei fenomeni "lato sensu" corruttivi nella P.A. e l'opinione pubblica chiede a gran voce di compiere rapidi e decisi passi verso il rinnovamento della Pubblica Amministrazione, passi che l'Azienda vuole percorrere con serietà e pragmatismo, rifiutando di aderire a una logica meramente adempimentale.

Il presente Piano triennale di prevenzione della corruzione 2018-2020, preso atto delle linee guida dettate nel Piano Nazionale Anticorruzione 2013, dell'aggiornamento del 28 ottobre 2015 e del Piano Nazionale Anticorruzione 2016, si muove in continuità rispetto ai precedenti Piani adottati dall'Azienda, e contiene:

1) l'analisi del livello di rischio delle attività svolte,
2) un sistema di misure, procedure e controlli tesi a prevenire situazioni lesive per la trasparenza e l'integrità delle azioni e dei comportamenti del personale.

Il presente Piano si collega altresì con la programmazione strategica e operativa dell'amministrazione, tenendo conto dell'atto di indirizzo espresso dal CdA in data 21.12.2017 - delibera n. 315

2. IL CONTESTO ESTERNO

L'analisi del contesto esterno ha come obiettivo quello di evidenziare come le caratteristiche dell'ambiente nel quale l'Azienda è chiamata ad operare, con riferimento, ad esempio, a variabili culturali, criminologiche, sociali ed economiche

del territorio possano favorire il verificarsi di fenomeni corruttivi al proprio interno. A tal fine, sono stati considerati sia i fattori legati al territorio della Provincia di Bolzano, sia le relazioni e le possibili influenze esistenti con i portatori e i rappresentanti di interessi esterni.

Comprendere le dinamiche territoriali di riferimento e le principali influenze e pressioni a cui l'Azienda è sottoposta consente infatti di indirizzare con maggiore efficacia e precisione la strategia di gestione del rischio.

Ricercando precisi indicatori di contesto, utili risultano i dati pubblicati nel 2016 da ASTAT, Istituto di statistica Provinciale, in occasione della giornata mondiale contro la corruzione, dati relativi all'opinione degli altoatesini sulla corruzione e su comportamenti che attengono al senso civico e che, più o meno direttamente, fungono da indicatori di legalità di un territorio.

Il **44,4% dei cittadini altoatesini rifiuta nettamente l'affermazione secondo cui la corruzione sarebbe un qualcosa di naturale** e caratterizzante la vita sociale ed economica.

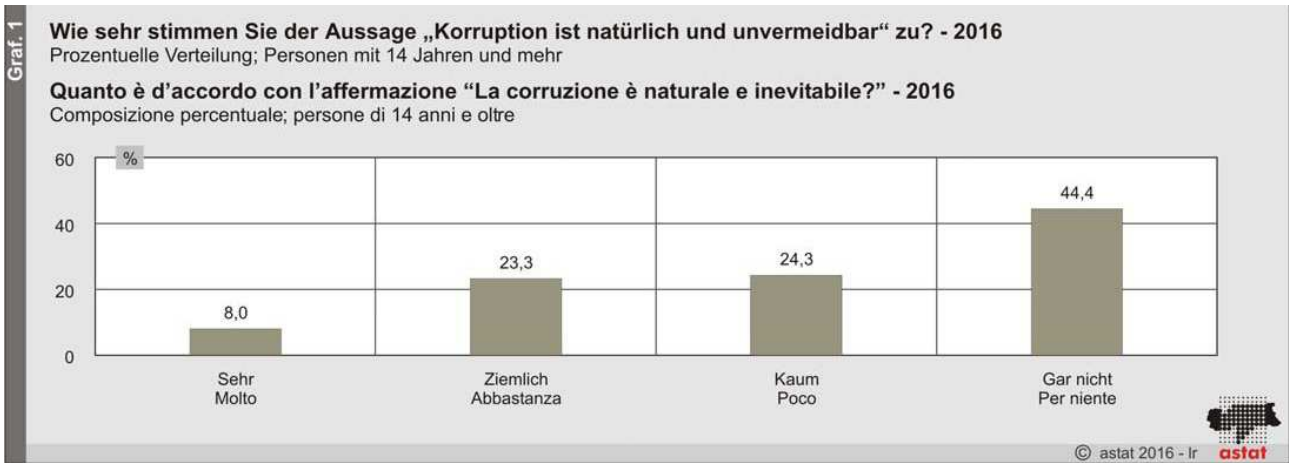

Quasi un quarto (24,3%) degli altoatesini si trova poco d'accordo con la stessa affermazione mentre quasi un terzo (31,3%) della popolazione è abbastanza o molto concorde nel ritenere che non sia possibile evitare e combattere la pratica corruttiva.

Il 60% degli altoatesini considera molto o abbastanza pericoloso denunciare fatti di corruzione.

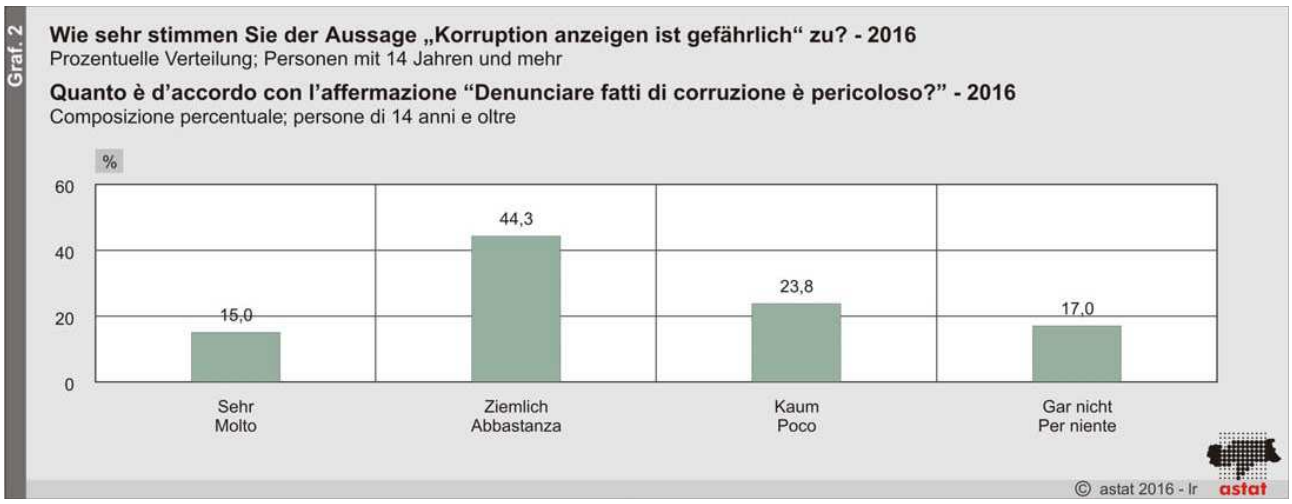

Quanto una società sia "resistente" alla corruzione può essere misurato anche attraverso il dato relativo alla propensione alla denuncia.

Nello specifico, il rischio legato alla decisione di denunciare è indicatore della "libertà percepita" nel cui ambito il cittadino può far valere i propri diritti.

In Alto Adige esiste un 15,0% di cittadini che è molto concorde nel ritenere pericolosa la denuncia della corruzione ed un ulteriore 44,3% ritiene comunque che la denuncia di fatti di corruzione comporti ancora qualche pericolo.

Viceversa, il 17,0% dei residenti in provincia di Bolzano considera la denuncia dei fatti di corruzione assolutamente non pericolosa.

La concussione e la corruzione sono tra i comportamenti considerati più gravi.

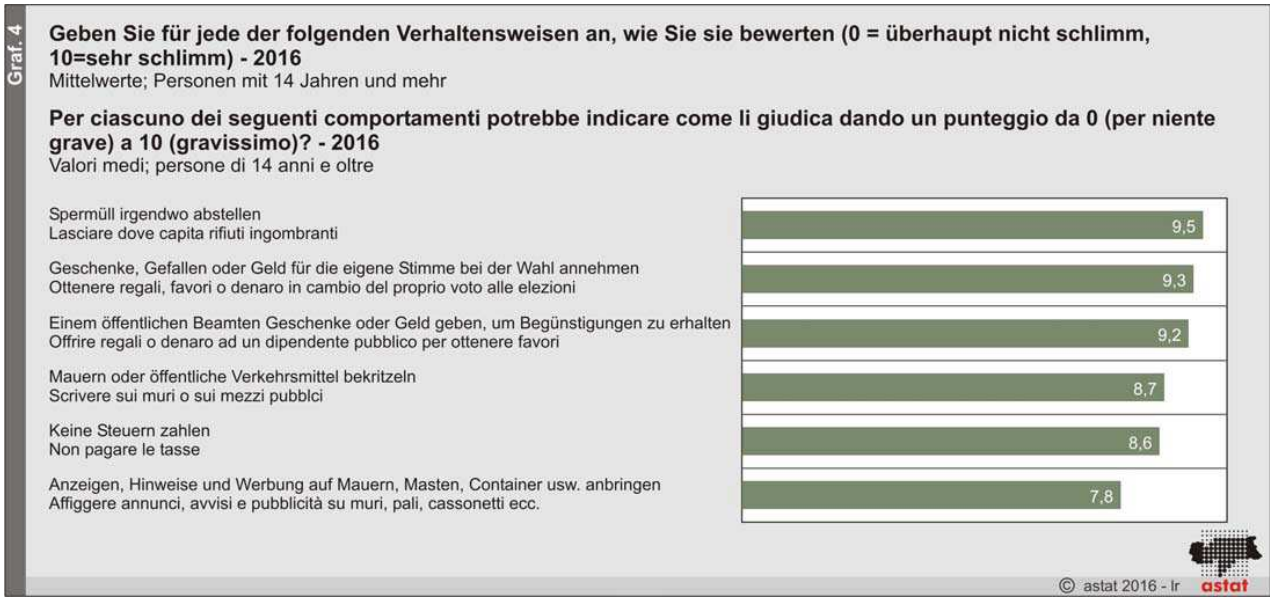

L'illegalità è correlata anche al livello di accettabilità sociale, e dunque di gravità percepita, di alcuni comportamenti più o meno direttamente esplicativi del fenomeno.

Tra i vari comportamenti sottoposti all'attenzione degli altoatesini in sede di rilevazione, lasciare dove capita rifiuti ingombranti è l'azione che, più di tutte, è considerata grave, raggiungendo un valore medio di 9,5 su una scala da 0 a 10.

Altrettanto gravi sono considerati i fenomeni di corruzione e concussione.

Un po' meno grave, sebbene con un valore medio di 8,6, è considerato dagli altoatesini il non pagamento delle tasse.

Il livello di corruzione misurata in TAA secondo gli standard di EQI nel 2013, è la più bassa d'Italia. Nella classifica europea, la provincia di Bolzano si colloca in testa alle regioni italiane, precisamente al 40° posto su 209 regioni della UE, performance in qualche modo rassicurante.

Interessante è la correlazione che viene fatta[1] tra la corruzione misurata (secondo CPI e EQI) e indicatori rilevanti per comprendere il contesto socio economico locale, quali:

Il PIL

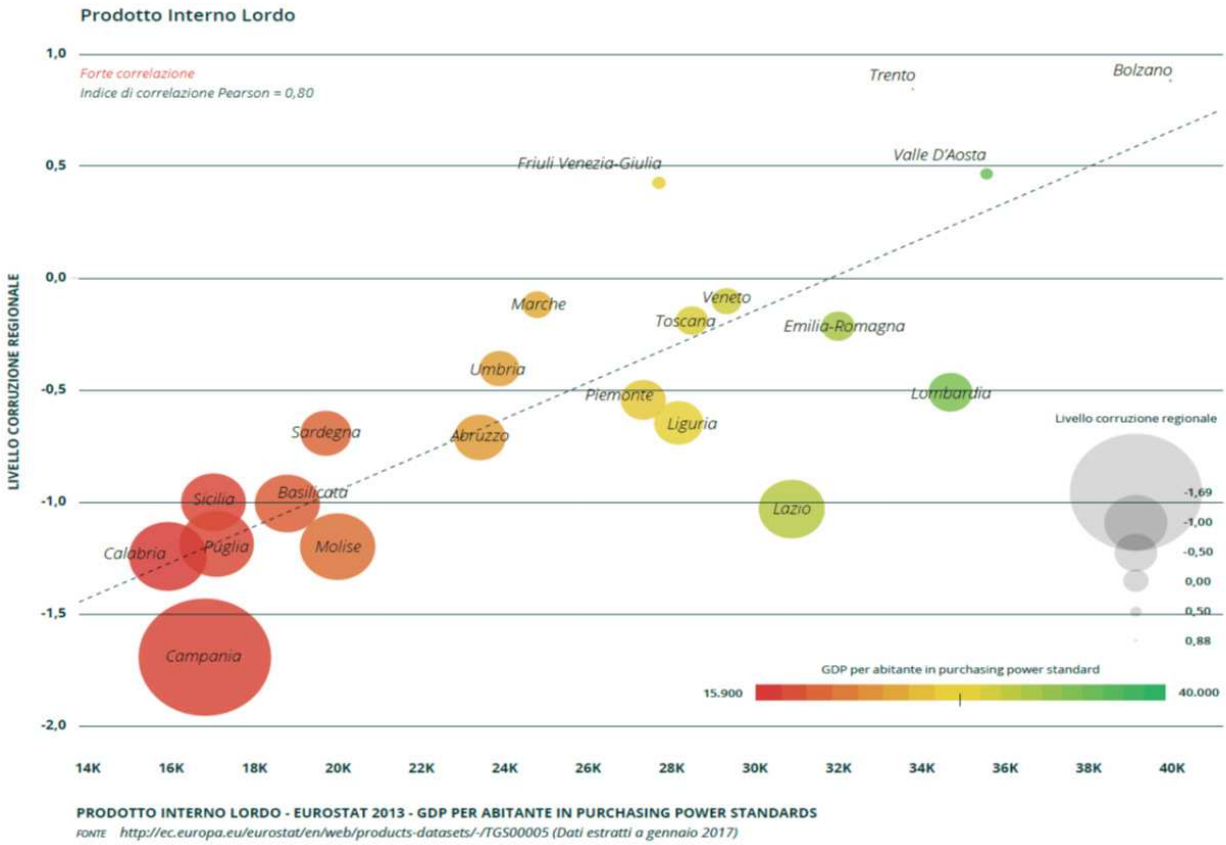

[1] Il Termometro della corruzione in Italia, https://www.riparteilfuturo.it/termometro-corruzione/

Wohn- und Pflegeheime Mittleres Pustertal

Centro residenziale di cura Media Pusteria

LA DISOCCUPAZIONE

Wohn- und Pflegeheime Mittleres Pustertal

Centro residenziale di cura Media Pusteria

LA FIDUCIA NELLE ISTITUZIONI LOCALI

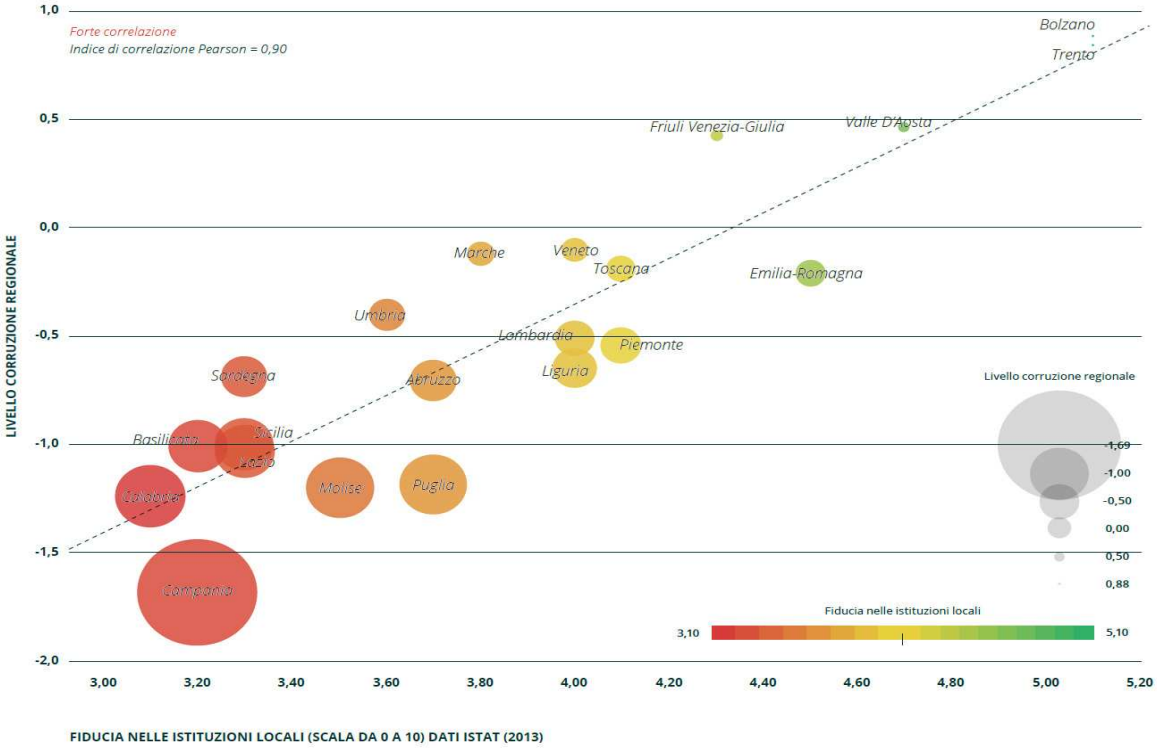

e a livello regionale con

LO SVILUPPO ECONOMICO

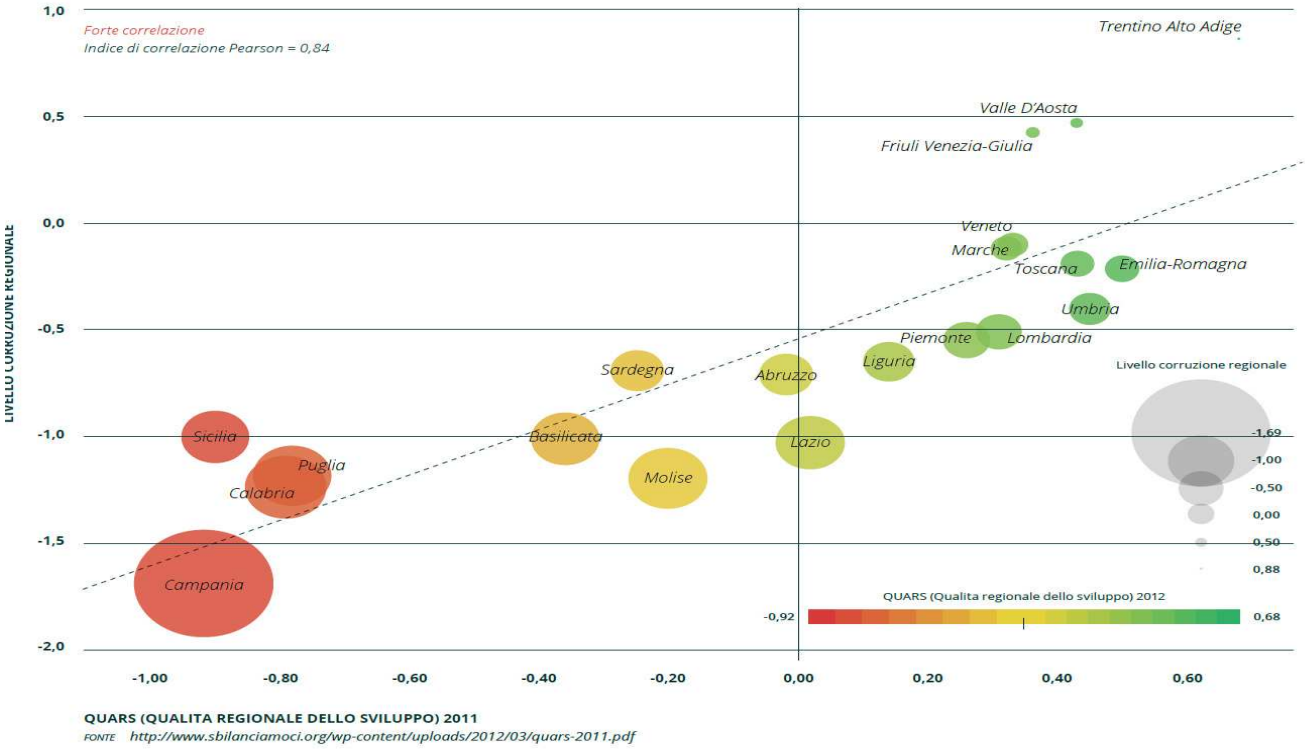

Tutti dati che lasciano intendere una correlazione positiva e virtuosa, a conferma della sostanziale tenuta etica del territorio.

Sempre nella misurazione della percezione della corruzione, per la prima volta l'Istat[2] ha rilevato, nell'ambito dell'indagine per la sicurezza dei cittadini 2015-2016, che in Italia **un milione e 700mila famiglie** hanno avuto a che fare con episodi di corruzione almeno una volta nella loro vita.

La novità dell'istituto di statistica è stata quella di affrontare il problema dal punto di vista delle famiglie, registrando quante avessero mai avuto a che fare con richieste,

[2] http://www.istat.it/it/archivio/204379

più o meno esplicite, di denaro, regali, favori o altro in cambio di qualche tipo di attività dovuta.

Tangenti e mazzette non sono quindi un fenomeno che riguarda solo la classe politica, se quasi l'8% delle famiglie italiane ne ha avuto a che fare e, tra questi, il 2,7% nell'ultimo triennio e l'1,2% nei soli 12 mesi precedenti l'indagine (Tav. 1a).

Va detto che i valori più piccoli possono non essere precisi perché, dalle osservazioni, emerge la possibile presenza di errori statistici significativi quando rispondono solo pochi soggetti del campione. Tuttavia le considerazioni, proprio perché riguardano solo i fenomeni di più modeste dimensioni, restano valide nei trend generali. Per avvalorare le stime si è ritenuto di affiancare nelle tabelle seguenti, ai dati della provincia di Bolzano, quelli della provincia di Trento, territorio confinante e con discrete affinità sociale ed economica.

Le medie nazionali sono quindi un segnale preoccupante, ma conforta la buona performance della Provincia di Bolzano, fra le migliori a livello nazionale. Se nel Lazio, regione dove il numero di risposte positive è il più alto, sono state ben 18 su cento, a Bolzano 3,1 famiglie ogni 100 hanno avuto a che fare con la corruzione.

Tav.1a - Famiglie che hanno avuto richieste di denaro, favori o altro o che hanno dato denaro, regali o altro in cambio di favori o servizi, nel corso della vita e negli ultimi tre anni, per tipo di settore e per regione, ripartizione geografica, tipologia di comune di residenza. Anno 2016 (Per 100 famiglie).

	Almeno un caso di corruzione nel corso della vita	Almeno un caso di corruzione negli ultimi tre anni	Nel corso della vita					
			Sanità	Sanità (comprende la richiesta di effettuare visita privata)	Assistenza	Istruzione	Lavoro	Uffci pubblici
Bolzano	3.1	0.7	0.9	4.4	0.4(*)	0.1(*)	0.8	1.4
Trento	2.0	0.4(*)	0.2(*)	1.6	0.5(*)	0.2(*)	0.7	0.3(*)
Totale	**7.9**	**2.7**	**2.4**	**11.0**	**2.7**	**0.6**	**3.2**	**2.1**

(*) dato con errore campionario superiore al 35%

A livello nazionale il fenomeno della corruzione ha riguardato in primo luogo il settore lavorativo (3,2% delle famiglie), soprattutto nel momento della ricerca di lavoro, della partecipazione a concorsi o dell'avvio di un'attività lavorativa (2,7%).

Tra le famiglie coinvolte in cause giudiziarie, ISTAT stima che il 2,9% abbia avuto nel corso della propria vita una richiesta di denaro, regali o favori da parte, ad

esempio, di un giudice, un pubblico ministero, un cancelliere, un avvocato, un testimone o altri.

Il 2,7% delle famiglie che hanno fatto domanda di benefici assistenziali (contributi, sussidi, alloggi sociali o popolari, pensioni di invalidità o altri benefici) si stima abbia ricevuto una richiesta di denaro o scambi di favori. In ambito sanitario episodi di corruzione hanno coinvolto il 2,4% delle famiglie necessitanti di visite mediche specialistiche o accertamenti diagnostici, ricoveri o interventi. Le famiglie che si sono rivolte agli uffici pubblici nel 2,1% dei casi hanno avuto richieste di denaro, regali o favori.

Con specifico riguardo al rapporto con gli enti di assistenza, sono in Puglia le percentuali di persone che sono a conoscenza di richieste di denaro, favori o altro o che hanno dato denaro, regali o altro in cambio di favori o servizi, nel corso della vita (17,8 per 100 persone). In Provincia di Bolzano l'ISTAT registra un dato assai più confortante (1,2 per 100 persone)

Tav. 7a - Persone che conoscono qualcuno (amici, parenti, colleghi...) a cui è stato richiesto denaro, favori, regali in cambio di beni o servizi, per settore in cui si è verificata la richiesta e per regione. Anno 2016 (Per 100 persone)

	Almeno un settore	Assistenza
Bolzano	5.6	1.2
Trento	7.5	2.9
Puglia	32.3	17.8
Totale	**13.1**	**4.0**

(*) dato con errore campionario superiore al 35%

Tav.5 - Famiglie che hanno avuto richieste di denaro, favori o altro o che hanno dato denaro, regali o altro in cambio di favori o servizi negli ultimi tre anni per persona che ha richiesto il denaro o a cui era destinato il denaro, regalo o altri favori per settore. Anno 2016 (Per 100 famiglie cui è accaduto).

Assistenza	
Medico	23,5
Altro personale sanitario	3(*)
Dipendendenti degli enti locali (comune, provincia, regione)	22,1
Dipendenti del Patronato (dirigenti, impiegati, tecnici, operai, usceri)	12,8(*)
Altri dipendenti pubblici	17,4
Altro	6,8
Non sa/non ricorda	7,1(*)
Rifiuta/Non risponde	18,3(*)

Tav. 7a - Persone che conoscono qualcuno (amici, parenti, colleghi...) a cui è stato richiesto denaro, favori, regali in cambio di beni o servizi, per settore in cui si è verificata la richiesta e per regione. Anno 2016 (Per 100 persone)

	Almeno un settore	Sanità	Assistenza	Istruzione	Lavoro	Uffici pubblici	Forze dell'ordine	Giustizia	Public Utilities
Bolzano	5.6	2.9	1.2	1.2	1.2	2.1	0.7(*)	0.4(*)	0.3(*)
Trento	7.5	2.1	2.9	1.0	3.0	1.0	0.1(*)	0.8	0.1(*)
Totale	**13.1**	**5.9**	**4.0**	**2.1**	**7.1**	**3.2**	**0.8**	**1.1**	**1.6**

(*) dato con errore campionario superiore al 35%

Non risulta del tutto tranquillizzante invece il dato sul fenomeno delle cd. raccomandazioni, che vedono in Provincia di Bolzano un dato quasi della metà rispetto a quello nazionale, ma comunque significativo (14,7% delle persone conoscono qualcuno che è stato raccomandato).

Oltre 6 persone su cento anche nella Provincia di Bolzano risultano essere state richieste di raccomandazione, segno che comunque il fenomeno è socialmente diffuso.

Tav. 10 - Persone che conoscono qualcuno che è stato raccomandato per tipo di servizio/favore richiesto per regione. Anno 2016 (Per 100 persone)

	Almeno una raccomandazione	un posto di lavoro	una licenza, un permesso, una concessione	un beneficio assistenziale	ammissione a scuole o promozioni	cancellazione di multe o sanzioni	essere favorito in cause giudiziarie
Bolzano	14.7	12.7	6.8	5.2	3.1	2.7	0.7 (*)
Trento	22.6	17.8	7.3	5.7	1.8	4.3	1.6
Totale	**25.4**	**21.5**	**7.5**	**6.8**	**4.9**	**7.5**	**1.9**

(*) dato con errore campionario superiore al 35%

Tav.11b - Persone cui è stata richiesta una raccomandazione o da fare da intermediario o a cui è stato offerto denaro per regione. Anno 2016 (Per 100 persone)

	Raccomandazione	Denaro/regali per ottenere un vantaggio	Entrambi
Bolzano	6.4	1.4	0.2 (*)
Trento	6.0	0.6	0.3 (*)
Totale	**8.3**	**0.5**	**0.3**

(*) dato con errore campionario superiore al 35%

Anche le statistiche sui procedimenti penali per reati contro la pubblica amministrazione, segnalano la necessità di una qualche attenzione pur in un quadro sostanzialmente sano.

Tav.3 - Procedimenti penali per cui inizia l'azione penale per regione e ripartizione di commesso reato. Anno 2014. Composizione percentuale

Tipologie	**Peculato**	**Indebita percezione di erogazioni pubbliche a danno dello Stato**	**Corruzione in atti giudiziari**	**Corruzione per un atto d ufficio**	**Malversazione a danno dello Stato**	**Concussione**
Trentino-Alto Adige	1,3	0,5	1,0	0,6	5,3	0,9
Bolzano	0,6	0,2	0,7	0,2	0,9	0,6
Trento	0,7	0,3	0,3	0,4	4,4	0,3
ITALIA	**100,0**	**100,0**	**100,0**	**100,0**	**100,0**	**100,0**

Tavola 4 - Numero di sentenze contenenti il reato e numero totale dei reati sentenziati per tipologia e regione di commesso reato. Anno 2016 (per 100.000 abitanti)

	Peculato		Indebita percezione di erogazioni pubbliche a danno dello Stato		Concussione		Corruzione per un atto contrario ai doveri d ufficio		Responsabilità del corruttore		Istigazione alla corruzione		319quater della legge 6.11.2012, n. 190: Induzione indebita a dare o promettere utilità	
	n° di sentenze	numero totale di reati	n° di sentenze	numero totale di reati	n° di sentenze	numero totale di reati	n° di sentenze	numero totale di reati	n° di sentenze	numero totale di reati	n° di sentenze	numero totale di reati	n° di sentenze	numero totale di reati
Trentino-Alto Adige	0,7	0,8	1,1	1,1	0,1	0,3	-	-	-	-	0,1	0,1	-	-
Bolzano / Bozen	1,0	1,2	1,0	1,0	-	-	-	-	-	-	0,2	0,2	-	-
Trento	0,4	0,4	1,3	1,3	0,2	0,6	-	-	-	-	-	-	-	-
Italia	**0,7**	**1,2**	**0,2**	**0,2**	**0,1**	**0,2**	**0,3**	**0,5**	**0,2**	**0,5**	**0,2**	**0,2**	**0,1**	**0,2**

3. IL CONTESTO INTERNO

Nel processo di costruzione del presente Piano si è tenuto conto degli elementi di conoscenza sopra sviluppati relativi al contesto ambientale di riferimento, ma anche delle risultanze dell'ordinaria vigilanza costantemente svolta all'interno dell'Azienda sui possibili fenomeni di deviazione dell'agire pubblico dai binari della correttezza e dell'imparzialità.

Nel corso dei monitoraggi sinora effettuati, non sono emerse irregolarità attinenti al fenomeno corruttivo, né a livello di personale dipendente / collaboratore, né a livello di organi di indirizzo politico amministrativo

Si segnala inoltre:

- **Sistema di responsabilità**: ruoli responsabilità e deleghe sono preventivamente e dettagliatamente definiti e formalizzati, così come i processi decisionali
- **Politiche, obiettivi e strategie**: sono definiti di concerto da CdA e Direttore del CENTRO RESIDENZIALE DI CURA MEDIA PUSTERIA
- **Risorse, conoscenze, sistemi e tecnologie**: il CENTRO RESIDENZIALE DI CURA MEDIA PUSTERIA è dotata di una sede efficiente, di una rete

infrastrutturale ed informatica all'avanguardia, di presidi tecnologici costantemente rinnovati, con formazione continua del suo Capitale umano

- **Cultura organizzativa**: a partire dall'assunzione tutti i componenti del CENTRO RESIDENZIALE DI CURA MEDIA PUSTERIA sono valutati e valorizzati per la loro capacità di interpretare in modo etico il raggiungimento delle finalità dell'ente

- **Flussi informativi**: la trasparenza interna è considerata un pilastro fondante la capacità dell'ente di porsi come Organizzazione in grado di apprendere e di sviluppare il valore delle risorse ad esso affidate.

- **Relazioni interne ed esterne**: la costante attenzione al benessere organizzativo ed al lavoro di squadra, insieme ad un approccio matriciale piuttosto che gerarchico caratterizzano le relazioni interne. Le relazioni verso il mondo produttivo sono improntate alla massima eticità, come testimoniato dall'adozione del Protocollo di legalità nel settembre del 2017.

- **Denunce, segnalazioni o altre indagini in corso:** non risultano agli atti, né si riscontrano procedimenti disciplinari pregressi o pendenti.

Si può quindi fondatamente ritenere che il contesto interno è sano e non genera particolari preoccupazioni.

Wohn- und Pflegeheime Mittleres Pustertal

Centro residenziale di cura Media Pusteria

4. LA STRUTTURA ORGANIZZATIVA DEL CENTRO RESIDENZIALE DI CURA MEDIA PUSTERIA

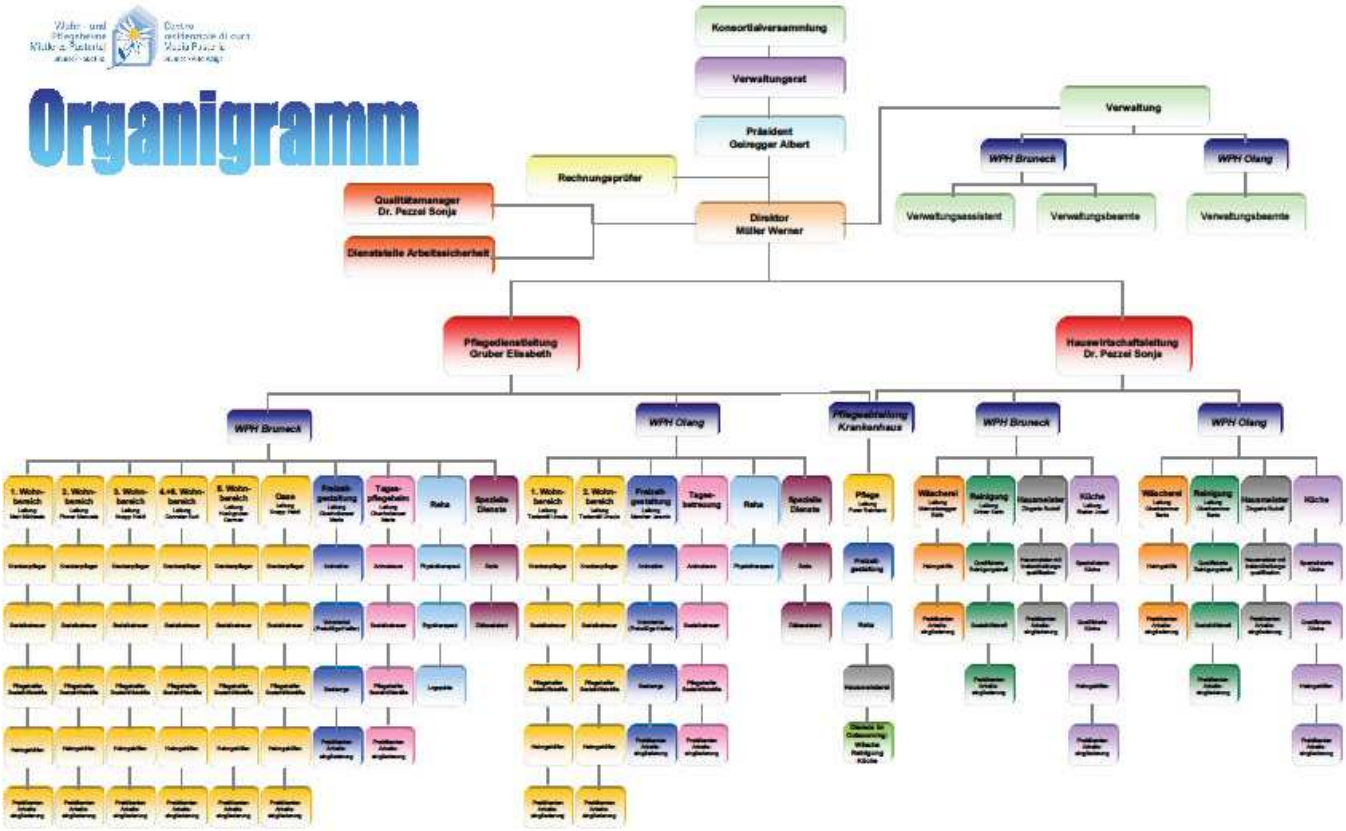

Con delibera n. 13 del 28.01.2014 il Consiglio di Amministrazione ha provveduto a nominare il direttore del Centro residenziale di cura Media Pusteria, sig. Müller Werner quale Responsabile Anticorruzione e Trasparenza, ai sensi dell'art. 1 comma 7 della Legge 190/2012 come modificato dall'art.41 lettera f) del D.Lgs.97/2016.

5. IL SUPPORTO DI VDS - ASSOCIAZIONE DELLE RESIDENZE PER ANZIANI DELL'ALTO ADIGE

Per consolidare il processo di implementazione del Piano il CENTRO RESIDENZIALE DI CURA MEDIA PUSTERIA si è avvalsa del supporto di Formazione-Azione organizzato da VDS. Lungo il percorso assistito è stato possibile affinare e omogeneizzare la metodologia di analisi e gestione dei rischi e di costruzione delle azioni di miglioramento, anche grazie al confronto con realtà omogenee del territorio.

L'importanza del ruolo delle associazioni degli enti pubblici nell'accompagnamento del processo per l'integrità e la trasparenza è stato tra l'altro enfatizzato anche dal Piano Nazionale Anticorruzione, e costituisce una prova evidente di intelligenza territoriale. Si auspica che anche per il CENTRO RESIDENZIALE DI CURA MEDIA PUSTERIA possano trovare applicazione quanto prima le disposizioni dell'art.1 comma 6 della L.190/2012 così come modificato dall'art. 41, lettera e) del D.Leg. 97/2016, che prevedono che i Comuni di piccole dimensioni (inferiori ai 15.000 abitanti) possano aggregarsi per definire in comune il PTPC e nominare un unico Responsabile.

6. PRINCIPIO DI DELEGA – OBBLIGO DI COLLABORAZIONE – CORRESPONSABILITÀ

La progettazione del presente Piano, nel rispetto del principio funzionale della delega – prevede il massimo coinvolgimento dei dipendenti con responsabilità organizzativa sulle varie strutture dell'Ente, specie se destinati ad assumere responsabilità realizzative delle azioni previste nel Piano (cd. soggetti titolari del rischio ai sensi del PNA). In questa logica si ribadiscono in capo alle figure apicali l'obbligo di collaborazione attiva e la corresponsabilità nella promozione ed adozione di tutte le misure atte a garantire l'integrità dei comportamenti individuali nell'organizzazione.

A questi fini si è provveduto al trasferimento e all'assegnazione, a detti Responsabili, delle seguenti funzioni:

a) Collaborazione per l'analisi organizzativa e l'individuazione delle varie criticità;
b) Collaborazione per la mappatura dei rischi all'interno delle singole unità organizzative e dei processi gestiti, mediante l'individuazione, la valutazione e la definizione degli indicatori di rischio;
c) Progettazione e formalizzazione delle azioni e degli interventi necessari e sufficienti a prevenire la corruzione e i comportamenti non integri da parte dei collaboratori in occasione di lavoro.

Si assume che, attraverso l'introduzione e il potenziamento di regole generali di ordine procedurale, applicabili trasversalmente in tutti i settori, si potranno affrontare e risolvere anche criticità, disfunzioni e sovrapposizioni condizionanti la qualità e l'efficienza operativa del CENTRO RESIDENZIALE DI CURA MEDIA PUSTERIA.

7. LA FINALITÀ DEL PIANO

La finalità del presente Piano Anticorruzione è quello di avviare la costruzione, all'interno del CENTRO RESIDENZIALE DI CURA MEDIA PUSTERIA, di un sistema organico di strumenti per la prevenzione della corruzione.
Tale prevenzione non è indirizzata esclusivamente alle fattispecie di reato previste dal Codice Penale, ma anche a quelle situazioni di rilevanza non criminale, ma comunque atte a evidenziare una disfunzione della Pubblica Amministrazione dovuta all'utilizzo delle funzioni attribuite non per il perseguimento dell'interesse collettivo bensì di quello privato.
Per interesse privato si intendono sia l'interesse del singolo dipendente/gruppo di dipendenti che di una parte terza.
Il processo corruttivo deve intendersi peraltro attuato non solo in caso di sua realizzazione ma anche nel caso in cui rimanga a livello di tentativo.
Come declinato anche dal Piano Nazionale Anticorruzione del 2013, nel suo aggiornamento del novembre 2015, e nella sua esplicitazione del 2016, i principali obiettivi da perseguire, attraverso idonei interventi, sono:

- ridurre le opportunità che si manifestino casi di corruzione;
- aumentare la capacità di scoprire casi di corruzione;
- creare un contesto sfavorevole alla corruzione.

8. L'APPROCCIO METODOLOGICO ADOTTATO PER LA COSTRUZIONE DEL PIANO

Obiettivo primario del Piano di prevenzione della corruzione è quindi quello di garantire nel tempo, attraverso un sistema di controlli preventivi e di misure organizzative, il presidio del processo di monitoraggio e di verifica sull'integrità delle azioni e dei comportamenti del personale.

Ciò consente da un lato la prevenzione dei rischi per danni all'immagine derivanti da comportamenti scorretti o illegali del personale, dall'altro di rendere il complesso delle azioni sviluppate efficace anche a presidio della corretta gestione dell'ente.

La **metodologia adottata** nella stesura del Piano si rifà a due approcci considerati di eccellenza negli ambiti organizzativi (banche, società multinazionali, pubbliche amministrazioni estere, ecc.) che già hanno efficacemente affrontato tali problematiche:

- **L'approccio dei sistemi normati**, che si fonda sul **principio di documentabilità delle attività svolte**, per cui, in ogni processo, le operazioni e le azioni devono essere verificabili in termini di coerenza e congruità, in modo che sia sempre attestata la responsabilità della progettazione delle attività, della validazione, dell'autorizzazione, dell'effettuazione; e sul **principio di documentabilità dei controlli**, per cui ogni attività di supervisione o controllo deve essere documentata e firmata da chi ne ha la responsabilità. In coerenza con tali principi, sono da formalizzare procedure, check-list, regolamenti, criteri e altri strumenti gestionali in grado di garantire omogeneità, oltre che trasparenza e equità;

- **L'approccio mutuato dal D.lgs. 231/2001** – con le dovute contestualizzazioni e senza che sia imposto dal decreto stesso nell'ambito pubblico - che prevede

che l'ente **non sia responsabile** per i reati commessi (anche nel suo interesse o a suo vantaggio) se sono soddisfatte le seguenti condizioni:

- Se prova che l'organo dirigente ha adottato ed efficacemente attuato, prima della commissione del fatto, **modelli di organizzazione e di gestione idonei a prevenire reati** della specie di quello verificatosi;
- Se il compito di vigilare sul funzionamento e l'osservanza dei modelli e di curare il loro aggiornamento è stato affidato a un organismo dell'ente dotato di autonomi poteri di iniziativa e di controllo;
- Se non vi è stata omessa o insufficiente vigilanza da parte dell'organismo.

Detti approcci, pur nel necessario adattamento, sono in linea con i Piani Nazionali Anticorruzione succedutisi nel tempo (2013, 2015, 2016).

9. IL PERCORSO DI COSTRUZIONE ED AGGIORNAMENTO DEL PIANO

Gli aspetti presi in considerazione

Nel percorso di costruzione del Piano sono stati tenuti in considerazione diversi aspetti:

a) il **coinvolgimento dei Responsabili operanti nelle aree a più elevato rischio** nell'attività di analisi e valutazione, di proposta e definizione delle misure e di monitoraggio per l'implementazione del Piano; tale attività – che non sostituisce ma integra la opportuna formazione rispetto alle finalità e agli strumenti dal Piano stesso - è stata il punto di partenza per la definizione di azioni preventive efficaci rispetto alle reali esigenze del CENTRO RESIDENZIALE DI CURA MEDIA PUSTERIA;

b) la rilevazione delle misure di contrasto (procedimenti a disciplina rinforzata, controlli specifici, particolari valutazioni ex post dei risultati raggiunti, particolari misure nell'organizzazione degli uffici e nella gestione del personale addetto, particolari misure di trasparenza sulle attività svolte) anche già adottate, oltre all'indicazione delle misure che, attualmente non presenti, si prevede di adottare in futuro. Si è in tal modo costruito un Piano che, valorizzando il percorso virtuoso già intrapreso, **mette a sistema quanto già positivamente sperimentato** purché coerente con le finalità del Piano;

c) L'impegno a stimolare e recepire le eventuali osservazioni dei portatori di interessi sui contenuti delle misure adottate nelle aree a maggior rischio di comportamenti non integri, per poter arricchire l'approccio con l'essenziale punto di vista dei fruitori dei servizi del CENTRO RESIDENZIALE DI CURA MEDIA PUSTERIA, e nel contempo rendere consapevoli gli interessati degli sforzi messi in campo dall'organizzazione per rafforzare e sostenere l'integrità e trasparenza dei comportamenti dei propri operatori a tutti i livelli;

d) la **sinergia** con quanto già realizzato o in realizzazione nell'ambito della trasparenza, ivi compresi:

- ❖ l'attivazione del sistema di trasmissione delle informazioni al sito web dell'amministrazione;
- ❖ l'attivazione del diritto di accesso civico di cui al citato D.lgs. n.33/2013, così come confermato dalla L.R.10 /2014 in tema di trasparenza[3];

[3] In attesa del recepimento, a livello di normativa Regionale, del nuovo istituto del diritto di accesso allargato introdotto dal D.Lgs.97/2016 (cd. FOIA)

e) la previsione e l'adozione di **specifiche attività di formazione**, con attenzione prioritaria al responsabile anticorruzione e trasparenza dell'amministrazione, ai responsabili amministrativi competenti per le attività maggiormente esposte al rischio di corruzione, legate all'acquisizione delle tecnicalità necessarie alla progettazione, realizzazione e manutenzione del presente PTPC;.

f) la continuità con le azioni intraprese con i precedenti Piani Triennali di prevenzione della Corruzione.

Inoltre si è ritenuto opportuno - come previsto nella circolare n. 1 del 25 gennaio 2013 del Dipartimento della Funzione Pubblica e ribadito dai PNA succedutisi nel tempo - **ampliare il concetto di corruzione, ricomprendendo** tutte quelle situazioni in cui "*nel corso dell'attività amministrativa, si riscontri l'abuso, da parte di un soggetto, del potere a lui affidato al fine di ottenere vantaggi privati. (...) Le situazioni rilevanti sono quindi più ampie della fattispecie penalistica e sono tali da ricomprendere non solo l'intera gamma dei delitti contro la Pubblica Amministrazione disciplinati nel Titolo II, capo I del codice penale, ma anche* ***le situazioni in cui, a prescindere dalla rilevanza penale, venga in evidenza un malfunzionamento dell'amministrazione a causa dell'uso a fini privati delle funzioni attribuite***".

10. SENSIBILIZZAZIONE E CONDIVISIONE DELL'APPROCCIO CON I RESPONSABILI DI SERVIZIO, IL CDA E IL REVISORE DEI CONTI

Il primo passo compiuto nella direzione auspicata è stato quello di far crescere all'interno del CENTRO RESIDENZIALE DI CURA MEDIA PUSTERIA la consapevolezza sul problema dell'integrità dei comportamenti.

In coerenza con l'importanza della condivisione delle finalità e del metodo di costruzione del Piano, in questa fase si è provveduto – in più incontri specifici - alla **sensibilizzazione e al coinvolgimento dei Responsabili**, definendo in quella sede che il Piano di prevenzione della corruzione avrebbe incluso, dove pertinenti, sia i processi previsti dall'art. 1 comma 16 della L. 190 (autorizzazioni o concessioni; scelta del contraente per l'affidamento di lavori, forniture e servizi; concessione ed erogazione di sovvenzioni, contributi, sussidi, ausili finanziari, nonché' attribuzione di vantaggi economici di qualunque genere a persone ed enti pubblici e privati; concorsi e prove selettive per l'assunzione del personale e progressioni di carriera), che quelli di tipici del CENTRO RESIDENZIALE DI CURA MEDIA PUSTERIA che possono presentare significativi rischi di integrità.

Poiché il Consiglio di Amministrazione si riserva la competenza di adottare determinati atti amministrativi in adesione ai modelli organizzativi previsti dall'art. 2 comma 4 della L. R. 21.09.2005 n. 7, avendone i requisiti previsti dagli art. 2 e 5 del Regolamento di esecuzione della medesima legge per quanto attiene alla organizzazione generale, all'ordinamento del personale e alla disciplina contrattuale del CENTRO RESIDENZIALE DI CURA MEDIA PUSTERIA, la sua partecipazione a questo processo è doverosa oltre che strategica, sia in termini di indirizzo politico – amministrativo che di condivisione dei principi di sana ed integra gestione della cosa pubblica. Il principio è stato certo rinforzato dalle previsioni dei PNA 2015 e 2016, che hanno prescritto il necessario coinvolgimento dell'organo di indirizzo sia nella fase progettuale del PTPC, che in specifici eventi formativi.

Anche il Revisore del Conto, organo di controllo di regolarità amministrativa e Contabile, partecipa necessariamente ed attivamente alle politiche di contenimento del rischio.

Per questo si è provveduto al Suo coinvolgimento e sensibilizzazione in itinere in merito al processo di progettazione e attualizzazione del presente Piano.

11. INDIVIDUAZIONE DEI PROCESSI PIÙ A RISCHIO ("mappa/registro dei processi a rischio") E DEI POSSIBILI RISCHI ("mappa/registro dei rischi")

In logica di priorità, sono stati selezionati dal Responsabile anticorruzione e trasparenza i processi che, in funzione della situazione specifica dell'Amministrazione, presentano possibili rischi per l'integrità, classificando tali rischi in relazione al grado di "pericolosità" ai fini delle norme anti-corruzione.

In coerenza con quanto previsto dalle conclusioni della Commissione di Studio su trasparenza e corruzione (rapporto del 30 gennaio 2012), e dai PNA succedutisi nel tempo, sono state utilizzate in tale selezione metodologie proprie del risk management (gestione del rischio) nella valutazione della priorità dei rischi, caratterizzando ogni processo in base ad un indice di rischio in grado di misurare il suo specifico livello di criticità, rendendo possibile comparare il livello di criticità di ciascun processo con quello degli altri processi.

Il modello adottato per la pesatura del rischio è coerente con quello suggerito dal Piano Nazionale Anticorruzione del 2013, ma adottato in forma semplificata.

L'analisi del livello di rischio consiste nella valutazione della probabilità che il rischio si realizzi in relazione all'impatto che lo stesso produce. L'approccio prevede quindi che un rischio sia analizzato secondo le due variabili:

1. la probabilità di accadimento, cioè la stima di quanto è probabile che il rischio si manifesti in quel processo;

Le componenti che si sono tenute empiricamente in considerazione in tale stima del singolo processo, sono state:

- Grado di Discrezionalità/ Merito tecnico/ Vincoli
- Rilevanza esterna / Valori economici in gioco
- Complessità/ Linearità/ Trasparenza del processo

- Presenza di controlli interni/ Esterni
- Precedenti critici in Azienda o in realtà simili.

L'indice di probabilità è stato costruito con la seguente logica:

- Con probabilità da 0 a 0,05 (5%) il valore indicativo è 1, probabilità tenue;
- Con probabilità da 0,05 (5%) a 0,15 (15%) il valore indicativo è 2, probabilità media;
- Con probabilità da 0,15 (15%) a 1 (100%) il valore indicativo è 3, probabilità elevata.

2. l'impatto dell'accadimento, cioè la stima dell'entità del danno connesso all'eventualità che il rischio si concretizzi. Le dimensioni che si sono tenute in considerazione nella valorizzazione dell'impatto sono state quelle suggerite dal PNA (all.5), ossia:

- Impatto economico,
- Impatto organizzativo,
- Impatto reputazionale.

L'indice di impatto – concetto un poco più complesso da calcolare - è invece costruito in maniera lineare lungo l'asse che da un impatto tenue porta fino ad un impatto elevato. L'indice di impatto è stato costruito nella seguente maniera:

- Con impatto sul totale da 0 a 0,33 (33%) il valore indicativo è 1, cioè impatto tenue;

- Con impatto sul totale da 0,33 (33%) a 0,66 (66%) il valore indicativo è 2, cioè impatto medio;
- Con impatto sul totale da 0,66 (66%) a 1 (100%) il valore indicativo è 3, cioè impatto elevato.

L'indice di rischio si ottiene moltiplicando tra loro questa due variabili (per ognuna delle quali si è stabilita come sopra una scala quantitativa). Più è alto l'indice di rischio, pertanto, più è critico il processo dal punto di vista dell'accadimento di azioni o comportamenti non linea con i principi di integrità e trasparenza. La graduazione del rischio da conto del livello di attenzione richiesto per il contenimento dello stesso e della razionale distribuzione degli sforzi realizzativi nel triennio di riferimento, con priorità per gli interventi tesi a contenere un rischio alto e/o medio alto.

Per la definizione del livello di rischio si è scelto di attenersi ad una valutazione empirica, che tiene conto della rilevanza degli interessi privati in gioco, della tracciabilità e sicurezza del processo, di eventuali precedenti critici in Azienda o in realtà simili, del potenziale danno di immagine, organizzativo e/o economico dell'eventuale verificarsi dell'evento critico.

L'indice di rischio comunque tiene conto del fatto che non si sono registrate negli ultimi anni in Azienda violazioni di norme di legge a tutela dell'imparzialità e correttezza dell'operato

In relazione alle richieste della norma, all'interno del Piano, sono stati inseriti tutti i processi caratterizzati da un indice di rischio "medio" o "alto" e comunque tutti i procedimenti di cui al citato art. 1 comma 16, oltre ad altri processi "critici" il cui indice di rischio si è rivelato, ad un esame più approfondito, essere "basso".

In sostanza ciascuno dei due indici viene pesato con un valore empirico tra 1 (tenue/leggero), 2 (medio/rilevante) e 3(forte/grave), applicato sia all'indice di

Probabilità (IP) che all'indice di Impatto (IG), il cui prodotto porta alla definizione del Livello di Rischio (IR).

IP * IG = IR definito per ogni processo ritenuto sensibile alla corruzione/contaminazione da parte di interessi privati (come da allegata tabella – allegato n° 1).

Dall'indice di Rischio, che si deduce per ogni processo considerato sensibile, si definiscono quindi tre possibili livelli di soglia:

1 e 2 = rischio tenue (caratterizzato visivamente con il colore verde)

3 e 4 = rischio rilevante (caratterizzato visivamente con il colore giallo)

6 e 9 = rischio grave (caratterizzato visivamente con il colore rosso).

Le tre fasce di rischio inducono alla definizione dei singoli provvedimenti da adottare al fine di ridurre il livello di rischio, con definizione esatta dei responsabili, dei tempi di attuazione (commisurati all'urgenza), nonché degli indicatori per il monitoraggio in sede di controllo.

12. PROPOSTA DELLE AZIONI PREVENTIVE E DEI CONTROLLI DA METTERE IN ATTO

Per ognuno dei processi della mappa identificato come "critico" in relazione al proprio indice di rischio, è stato definito un **piano di azioni** che contempla almeno un' azione per ogni rischio stimato come prevedibile (cioè con indice di rischio "rilevante" o "grave", ma in alcuni casi anche "tenue" ma meritevole di attenzione), progettando e sviluppando gli strumenti che rendano efficace tale azione o citando gli strumenti già in essere.

La mappatura, e le conseguenti azioni di contenimento del rischio, sono state poi arricchite cogliendo alcuni suggerimenti dei PNA 2015 e 2016, sia in merito alle

procedure di scelta del contraente, sia relativamente ad alcuni processi di tipo assistenziale.

Più specificatamente, per ogni azione prevista e non attualmente in essere, sono stati evidenziati la **previsione dei tempi** e le **responsabilità attuative** per la sua realizzazione e messa a regime – in logica di *project management*. Laddove la realizzazione dell'azione lo consentisse sono stati previsti **indicatori/output** che diano l'evidenza/misura della realizzazione anche con riferimento agli ordinari documenti di programmazione. Tale strutturazione delle azioni e quantificazione dei risultati attesi rende possibile il **monitoraggio annuale del Piano** di prevenzione della corruzione, in relazione alle scadenze temporali e alle responsabilità delle azioni e dei sistemi di controllo messe in evidenza nel piano stesso.

Attraverso l'attività di monitoraggio e valutazione dell'attuazione del Piano è possibile migliorare nel tempo la sua focalizzazione e la sua efficacia.

13. STESURA E APPROVAZIONE DEL PIANO DI PREVENZIONE DELLA CORRUZIONE

La stesura del presente Piano Triennale di prevenzione della corruzione è stata quindi realizzata partendo dai primi Piani approvati rispettivamente nel gennaio del 2014, 2015 e del 2016, mettendo a sistema quanto previsto ed attuato nel corso del biennio, e rivalutando concretamente la fattibilità di quelle da realizzarsi negli anni successivi. Particolare attenzione è stata posta nel garantire la "**fattibilità**" **delle azioni previste**, sia in termini operativi che finanziari (evitando spese o investimenti non coerenti con le possibilità finanziarie dell'Ente), attraverso la verifica della coerenza rispetto agli altri strumenti di programmazione dell'Ente (Piano Programmatico, Bilancio di previsione, Budget, ecc.) e tenendo conto delle ridotte dimensioni dell'Ente.

14.FORMAZIONE A TUTTI GLI OPERATORI INTERESSATI DALLE AZIONI DEL PIANO

- La L. 190/2012 ribadisce come l'**aspetto formativo** sia essenziale per il mantenimento e lo sviluppo del Piano nel tempo. Per questo il CENTRO RESIDENZIALE DI CURA MEDIA PUSTERIA pone particolare attenzione alla formazione del **personale addetto alle aree a più elevato rischio.**

- Al fine di massimizzare l'impatto e la ricaduta del Piano è prevista, come richiesto dal PNA, un'attività di costante informazione/formazione **rivolta a tutti i dipendenti** ed anche agli **amministratori,** sui contenuti del presente Piano, unitamente alla disamina del Codice aziendale di Comportamento. Oltre a dare visibilità alla ratio ed ai contenuti del presente Piano, gli incontri formativi porranno l'accento sulle tematiche della eticità e legalità dei comportamenti, nonché sulle novità in tema di risposta penale e disciplinare alle condotte non integre dei pubblici dipendenti.

- In occasione della predisposizione del Piano della formazione, saranno programmati anche nel triennio 2017-2019 interventi formativi obbligatori per il personale e per gli amministratori sulle tematiche della trasparenza e dell'integrità, sia dal punto di vista della conoscenza della normativa e degli strumenti previsti nel Piano che dal punto di vista valoriale, in modo da accrescere la consapevolezza del senso etico nell'agire quotidiano nell'organizzazione e nei rapporti con l'utenza.

La registrazione puntuale delle presenze consente di assolvere ad uno degli obblighi previsti dalla L. 190/2012 e ribadito dalla circolare della Funzione Pubblica del 25 gennaio 2013.

15.ALTRE MISURE DI CARATTERE GENERALE

Si riportano di seguito le misure organizzative di carattere generale che il CENTRO RESIDENZIALE DI CURA MEDIA PUSTERIA intende mettere in atto, in coerenza con quanto previsto dalla L. 190/2012 e compatibilmente con la propria dimensione organizzativa.

16.ROTAZIONE

Tenuto conto dei rilievi e suggerimenti in materia da parte del PNA 2016, e di quanto auspicato dalla normativa in merito all'adozione di adeguati sistemi di rotazione del personale addetto alle aree a rischio, l'Amministrazione rileva la materiale impossibilità di procedere in tal senso alla luce dell'esiguità della propria dotazione organica. Si impegna pertanto a valutare nel medio periodo la possibilità di rinforzare i processi a rischio attraverso:

1. specifici interventi formativi
2. una parziale fungibilità, laddove possibile, degli addetti nei processi a contatto con l'utenza
3. il rinforzo dell'attività di controllo così come evidenziata nello specifico nelle azioni messe in campo nella seconda parte del presente Piano
4. la costituzione di ambiti di gestione associata di servizi e funzioni a supporto del CENTRO RESIDENZIALE DI CURA MEDIA PUSTERIA.

Il CENTRO RESIDENZIALE DI CURA MEDIA PUSTERIA **si impegna, nella persona del suo Responsabile della prevenzione della corruzione e trasparenza** – partendo da quanto indicato nell'art. 1 comma 9 della L. 190/2012 – a svolgere le seguenti azioni:

17.TRASPARENZA

- Applicare operativamente le prescrizioni in tema di trasparenza secondo quanto previsto dall'art. 7 della Legge Regione Trentino Alto Adige 13 dicembre

2012, n. 8 (Amministrazione Aperta), così come modificata dalla Legge Regionale 29 ottobre 2014 n.10, tenendo altresì conto delle disposizioni specifiche in materia adottate in sede provinciale ai sensi dell'articolo 59 della legge regionale 22 dicembre 2004, n. 7. Ai sensi della normativa regionale la piena applicazione delle norme sulla trasparenza **è stata garantita entro il 19 maggio 2015**. Il responsabile della prevenzione della corruzione, nella sua veste di Responsabile per l'Integrità e la trasparenza, dovrà garantire nel tempo un livello di applicazione adeguato della normativa. A fronte della recente adozione a livello nazionale del D.Lgs. 97/2016, si è registrata l'emanazione della corrispondente norma regionale, la L.R. 16/2016 che suggerisce l'opportunità di adottare un apposito regolamento per l'accesso generalizzato, che l'ente predisporrà entro il 30 giugno 2018. **Ad ogni buon fine si specifica in questa sede la distribuzione dei ruoli all'interno del CENTRO RESIDENZIALE DI CURA MEDIA PUSTERIA per il popolamento del sito web istituzionale nella sezione Amministrazione trasparente, come segue: Lahner Ingrid**

Gli adempimenti previsti per le norme sulla trasparenza sono riepilogati nell'Albero della Trasparenza, all.2 al presente PTPC.

18. TUTELA DEL SEGNALANTE INTERNO/ESTERNO

- Applicare effettivamente la **normativa sulla segnalazione da parte del dipendente di condotte illecite di cui sia venuto a conoscenza**, di cui al comma 51 dell'art.1 della legge n. 190, con le necessarie forme di tutela, ferme restando le garanzie di veridicità dei fatti, a tutela del denunciato. A tal fine è stato diramato apposito ordine di servizio/circolare a tutto il personale, recante la procedura per la segnalazione e le garanzie per l'anonimato e la non discriminazione del denunciante. Nel corso del 2018, si provvederà a garantire la piena applicazione della nuova legge sulla tutela del segnalante approvata in data 16 novembre u.s., con particolare riguardo alla tutela dei segnalanti collaboratori di ditte e fornitori del CENTRO RESIDENZIALE DI CURA MEDIA PUSTERIA.

19.EFFETTIVITÀ DEL CODICE DI COMPORTAMENTO

- Formalizzare le misure che garantiscano il rispetto sia delle norme del codice di comportamento aziendale, adottato in data 30.12.2017, delibera n. 143 che di quelle più generali dettate per tutti i dipendenti delle pubbliche amministrazioni dal DECRETO DEL PRESIDENTE DELLA REPUBBLICA 16 aprile 2013, n. 62. Sarà cura del CENTRO RESIDENZIALE DI CURA MEDIA PUSTERIA estendere tali norme, laddove compatibili, a tutti i collaboratori dell'amministrazione, ai titolari di organi e di incarichi negli uffici di diretta collaborazione delle autorità, ai collaboratori a qualsiasi titolo di imprese fornitrici di beni o servizi o che realizzano opere in favore dell'Amministrazione. A tal fine si è un modello di lettera di incarico e un modello di capitolato d'appalto riportanti espressamente clausole che estendano l'obbligo di osservanza del codice di comportamento.

20.PROCEDIMENTI DISCIPLINARI

- Garantire le misure necessarie all'effettiva attivazione della **responsabilità disciplinare dei dipendenti**, in caso di violazione dei doveri di comportamento, ivi incluso il dovere di rispettare puntualmente le prescrizioni contenute nel Piano triennale di Prevenzione della Corruzione.

21.INCONFERIBILITÀ E INCOMPATIBILITÀ DEGLI INCARICHI

- Introdurre le misure volte alla vigilanza sull'attuazione delle disposizioni in materia di **inconferibilità e incompatibilità degli incarichi** (di cui ai commi 49 e 50 della legge n. 190/2012), anche successivamente alla cessazione del servizio o al termine dell'incarico (vedi il d.lgs. N. 39/2013 finalizzato alla introduzione di griglie di incompatibilità negli incarichi "apicali" sia nelle amministrazioni dello stato che in quelle locali), negli enti di diritto privato che sono controllati da una pubblica amministrazione, nuovo comma 16-ter dell'articolo 53 del d.lgs. N. 165 del 2001). In particolare è stata predisposta

apposita dichiarazione sull'insussistenza di cause di incompatibilità, che i dirigenti ed il personale apicale dovranno sottoscrivere annualmente sotto la propria responsabilità.

22. AUTORIZZABILITÀ ATTIVITÀ EXTRAISTITUZIONALI

- Adottare misure di verifica dell'attuazione delle disposizioni di legge in materia di **autorizzazione di incarichi esterni**, così come modificate dal comma 42 della legge n. 190, anche alla luce delle conclusioni del tavolo tecnico esplicitate nel documento contenente "Criteri generali in materia di incarichi vietati ai pubblici dipendenti" e delle conseguenti indicazioni della Regione T.A.A. esplicitate con circolare n.3/EL del 14 agosto 2014.

23. PRESA D'ATTO DEL PIANO TRIENNALE DI PREVENZIONE DELLA CORRUZIONE

- Prevedere **forme di presa d'atto**, da parte dei dipendenti, del Piano triennale di prevenzione della corruzione sia al momento dell'assunzione sia, durante il servizio, da rendere in occasione della formazione obbligatoria sulla tematica dell'integrità dei comportamenti, anche con riferimento (se sono funzionari o dirigenti) alla tematica delle cd. porte girevoli o "pantouflage".

24. RISPETTO DELLA NORMATIVA PROVINCIALE, NAZIONALE, EUROPEA SULLA SCELTA DEL CONTRAENTE

- In assenza di precedenti critici, l'impegno dell'amministrazione è concentrato sul rispetto puntuale della normativa di dettaglio e delle Linee guida espresse da ANAC, anche attraverso l'utilizzo della Centrale di committenza Provinciale e degli strumenti del Commercio elettronico predisposti a livello locale e nazionale. Pertanto si è deciso di alleggerire significativamente nell'allegato tabellone processi/rischi la massa di adempimenti ulteriori suggeriti nell'aggiornamento 2015 al PNA, in quanto irrealistici e troppo impattanti sull'operatività della struttura amministrativa

rispetto al beneficio di igienizzazione dell'agire pubblico che dovrebbero promuovere.

25. PROTOCOLLO DI LEGALITÀ/PATTO DI INTEGRITÀ

- Adottare il Protocollo di legalità che si auspica venga definito a livello Provinciale, per consentire a tutti i soggetti (privati e pubblici), tramite uno strumento di "consenso" operativo fin dal momento iniziale delle procedure di scelta del contraente, di potersi confrontare lealmente con eventuali fenomeni di tentativi di infiltrazione criminale organizzata.

26. ASCOLTO E DIALOGO CON IL TERRITORIO

- Organizzare il coinvolgimento degli stakeholder e la cura delle ricadute sul territorio anche attraverso forme di ascolto e confronto attuate tramite l'associazione delle case di riposo VDS e le competenti strutture Provinciali.

27. RICORSO AD ARBITRATO

- Non si ritiene di ricorrere all'istituto.

28. IL SISTEMA DEI CONTROLLI E DELLE AZIONI PREVENTIVE PREVISTE

Si riportano di seguito, organizzate a livello di Servizio, le **schede contenenti le azioni preventive e i controlli attivati per ognuno dei processi** per i quali si è stimato "medio" o "alto" l'indice di rischio o per i quali, sebbene l'indice di rischio sia stato stimato come "basso", si è comunque ritenuto opportuno e utile predisporre e inserire nel Piano azioni di controllo preventivo.

Per ogni azione – anche se già in atto - è stato inserito il soggetto responsabile della sua attuazione (chiamato nel PNA "titolare del rischio"), e laddove l'azione sia

pianificata nella sua realizzazione, sono indicati i tempi stimati per il suo completamento, eventualmente affiancati da note esplicative.

L'utilizzo di un unico format è finalizzato a garantire l'uniformità e a facilitare la lettura del documento.

29. AGGIORNAMENTO DEL PIANO DI PREVENZIONE DELLA CORRUZIONE E DELLA TRASPARENZA

MODALITÀ DI AGGIORNAMENTO

Il presente Piano rientra tra i piani e i programmi Gestionali. Le modalità di aggiornamento saranno pertanto analoghe a quelle previste per l'aggiornamento di tali piani e programmi, e darà atto del grado di raggiungimento degli obiettivi dichiarati secondo gli indicatori ivi previsti.

CADENZA TEMPORALE DI AGGIORNAMENTO

I contenuti del presente Piano, così come le priorità d'intervento e la mappatura e pesatura dei rischi per l'integrità, costituiscono aggiornamento dei precedenti PTPC, e saranno oggetto anche nel futuro di aggiornamento annuale, o se necessario, in corso d'anno, anche in relazione ad eventuali adeguamenti a disposizioni normative e/o a riorganizzazione di processi e/o funzioni.

30. MONITORAGGIO

Ogni sei mesi il Responsabile della Prevenzione della Corruzione e della Trasparenza opererà un formale monitoraggio attraverso la consultazione dei responsabili delle azioni individuati nell'allegato tabellone processi rischi.

I risultati del monitoraggio accompagneranno la realizzazione delle azioni e la manutenzione del PTPC nel triennio di riferimento.

Wohn- und Pflegeheime Mittleres Pustertal

Centro residenziale di cura Media Pusteria

REGISTRO DEI RISCHI CON LE AZIONI PREVENTIVE E CORRETTIVE, TEMPI E RESPONSABILITÀ

CENTRO RESIDENZIALE DI CURA MEDIA PUSTERIA
PIANO TRIENNALE DI PREVENZIONE DELLA CORRUZIONE
Catalogo dei rischi

	Area	Processi	Stima probabilità di accadimento del rischio (Frequente, Probabile, Possibile)	Stima impatto del rischio (Critico, Probabile, Possibile)	Valore di rischio: probabilità x impatto	Rischi potenziali	Azioni/misure previste	Indicatori/output	Tempistica di attuazione	Responsabile dell'attuazione dell'azione	Interventi sul/nel Bilancio?
1	Amministrativa	Gestione accesso agli atti	1	2	2	Disomogeneità nella valutazione delle richieste	Rischio "Disomogeneità nella valutazione delle richieste" Standardizzazione della modulistica con particolare riferimento alla descrizione della richiesta e del procedimento amministrativo cui si riferisce	Modulistica standardizzata	In atto	Direzione	
						Violazione della privacy	Rischio "Violazione privacy" Definizione dei livelli di accesso alle banche dati Tracciabilità informatica di accessi e interrogazioni alle banche dati con elementi sensibili	Definizione dei livelli di accesso e registrazione degli accessi	In atto	Direzione	
2	Amministrativa	Acquisto di beni e servizi e controllo forniture	2	2	4	Scarsa trasparenza dell'operato/alterazione della concorrenza	Rischio "Scarsa trasparenza/alterazione della concorrenza" Rispetto dei criteri previsti dal regolamento dei contratti Ricorso a Centrale d'Acquisto Utilizzo del formulari dell'Agenzia Provinciale Appalti per gli inviti/richieste sopra soglia europea (e in alternativa sopra 40.000 Euro)	Monitoraggio corrente	In atto	Contabilità e Direzione	Il regolamento dei contratti assume il 1° ottobre di aggiornamento da parte dell'UGPA per le forniture per valori
						Disomogeneità di valutazione nella individuazione dei contraenti	Rischio "Disomogeneità delle valutazioni nella individuazione dei contraenti" Verifica che i contraenti non abbiano interessi o legami parentali con le imprese concorrenti Creazione di griglie per la valutazione delle offerte	Modello di autocertificazione dei contraenti	In atto	Contabilità e Direzione e responsabile servizi generali	
						Scarso controllo del processo dei requisiti dichiarati	Rischio "Scarso controllo del processo dei requisiti dichiarati" Controllo a campione della sussistenza dei requisiti dei partecipanti	Monitoraggio corrente	In atto	Contabilità e Direzione e responsabile servizi generali	
						Scarso controllo del servizio erogato	Rischio "Scarso controllo del servizio erogato" Controllo regolare della merce fornita o del servizio erogato (prima del pagamento della fattura) – Prima di parte del dipendente sulla bolla e sul rapporto lavoro	Monitoraggio corrente	In atto	personale in servizio e Amministrazione e responsabile servizi generali	
3	Amministrativa	Gestione della fatturazione per i servizi ambulatoriali e residenziali (retta ecc.)	2	1	2	Assenza di criteri di campionamento dei controlli	Rischio "Assenza di criteri di campionamento dei controlli" Ricorso di rotazione dei/delle presenze ad ogni cambio in modo puntuale Controllo incrociato con la contabilità	Monitoraggio trimestrale dell'attestazione delle ulteriori presenze e rapporto al Cda	In atto	Contabilità e Direzione e responsabile servizi generali	
4	Area Servizi Amministrativi	Selezione/reclutamento/mobilità/cessazione del personale	2	2	4	Disomogeneità delle valutazioni durante la selezione	Rischio "Disomogeneità delle valutazioni durante la selezione" Creazione di griglie per la valutazione dei candidati Definizione di criteri per la composizione delle commissioni e verifica che chi vi partecipa non abbia legami parentali con i concorrenti	Monitoraggio corrente	In atto	Direzione e collaboratori amministrativi	Nel regolamento per il personale
						Disomogeneità nel controllo del processo dei requisiti dichiarati	Ricorso a criteri statistici casuali nella scelta dei testi delle prove scritte				
5	Area Servizi Amministrativi	Progressioni di carriera	1	2	2	Disomogeneità delle valutazioni durante la selezione	Rischio "Disomogeneità delle valutazioni durante la selezione" Uso della griglia parte del Contratto Collettivo Interaziendale	Monitoraggio corrente	In atto	Responsabili di Area e di Reparto e Direzione	nel contratto collettivo interaziendale e di comparto in vigore
						Disomogeneità nel controllo del processo dei requisiti dichiarati	Rischio "Disomogeneità nel controllo del processo dei requisiti dichiarati" Creazione di supporti operativi per la effettuazione dei controlli dei requisiti	Monitoraggio corrente	In atto	Direzione e collaboratori amministrativi	
6	Trasversale a tutte le Aree	Controllo del rispetto dei protocolli nei servizi rivolti agli ospiti e utenti	1	2	2	Scarsa trasparenza del servizio reso	Rischio "Scarsa trasparenza del servizio reso" Definizione puntuale e quantificazione dei servizi resi Creazione carta dei servizi	Monitoraggio corrente	In atto	Direzione e responsabile tecnico-sanitarietà	
						Disomogeneità nel controllo dei processi dei requisiti dichiarati	Rischio "Disomogeneità dei comportamenti" Formalizzazione all'interno del PAI dei livelli di prestazioni attese per ogni ospite Intervento équipe per confronto ed ascolto	Monitoraggio corrente	In atto	Responsabile tecnico-sanitarietà	
7	Area Servizi Amministrativi	Controllo dei servizi esternati	2	2	4	Assenza di criteri di campionamento	Rischio "Assenza di criteri di campionamento" Formalizzazione di un piano dei controlli, con criteri statistici per i controlli da effettuare Inserimento nei capitolati tecnici della qualità e quantità delle prestazioni attese	Piano dei controlli formalizzato Monitoraggio annuale dell'attestazione delle ulteriori presenze	In atto	Direzione	
						Disomogeneità delle valutazioni	Rischio "Disomogeneità delle valutazioni" Creazione di supporti operativi per la effettuazione dei controlli	Check List	In atto	Direzione	
8	Trasversale a tutte le Aree	Gestione banche dati o informazioni riservate	2	2	4	Violazione della privacy	Rischio "Violazione della privacy" Livelli di accesso diversificati per le interrogazioni alle banche dati con elementi sensibili	Monitoraggio corrente	In atto	Direzione e responsabile elaborazione dati	
						Disomogeneità delle valutazioni	Rischio "Disomogeneità delle valutazioni" Formalizzazione e aggiornamento della linea guida per la gestione delle informazioni riservate	Linea guida e DPI aggiornate	In atto	Direzione e responsabile elaborazione dati	

Wohn- und Pflegeheime Mittleres Pustertal

Centro residenziale di cura Media Pusteria

CENTRO RESIDENZIALE DI CURA MEDIA PUSTERIA
PIANO TRIENNALE DI PREVENZIONE DELLA CORRUZIONE
Catalogo dei rischi

	Area	Processi	Frequenza probabilità di accadimento del rischio (Frequente, Ricorrente, Possibile)	Frequenza impatto del rischio (Critico, Serio/Rilevante, Trascurabile)	Indice di rischio: probabilità x impatto	Rischi prevedibili	Azioni/Misure preventive	Indicatori/Indici	Tempistica di attuazione	Responsabile dell'attuazione dell'azione	Interessi sull'Bilancio?
9	Amministrazione	Incarichi e consulenze professionali	2	2	4	Scarsa trasparenza dell'affidamento dell'incarico/consulenza	Rischio "Scarsa trasparenza" Pubblicazione di richieste di offerte/bandi nel sito previsti Creazione affidamento incarichi	Monitoraggio corrente	In atto	Direzione	
						Disomogeneità di valutazione nella individuazione dei soggetti destinatario	Rischio "Disomogeneità delle valutazioni" Motivazione esaustiva della scelta	Monitoraggio corrente	In atto	Direzione	
						Scarso controllo del processo dei requisiti dichiarati	Rischio "Scarso controllo del processo dei requisiti dichiarati" Controllo a campione dei requisiti	Linee guida	In atto	Direzione	
10	Trasversale a tutte le Aree	Gestione di segnalazioni e reclami	1	2	2	Discrezionalità nella gestione	Rischio "Discrezionalità nella gestione" Procedura formalizzata per la gestione delle segnalazioni esterne scritte e dei reclami secondo la Carta dei Servizi	procedura formalizzata	In atto	Direzione	a causa della scarsa numero, ogni segnalazione deve trattata singolarmente
						Non rispetto delle scadenze temporali	Rischio "Non rispetto delle scadenze temporali" Monitoraggio e periodico reporto dei tempi di evasione	procedura formalizzata	In atto	Direzione	
11	Amministrazione	Gare d'appalto per beni ed incarichi progettazione e D.L.	2	2	4	Scarsa trasparenza dell'operato/violazione della concorrenza	Rischio "Scarsa trasparenza/violazione della concorrenza" Predisposizione Utilizzo di bandi tipo per requisiti e modalità di partecipazione Utilizzo della piattaforma provinciale ACP per appalti sopra soglie europee	Monitoraggio corrente	In atto	Direzione	SI PA PRESENTE CHE L'ESECUZIONE DI LAVORI SOPRA SOGLIA SI VERIFICA SOLO IN CASO DI AMPLIAMENTO O RIAMMODERNO E CHE QUESTI LAVORI NON RIENTRANO NELLA NORMALE GESTIONE DELLA CASA DI RIPOSO
						Disomogeneità di valutazione nella individuazione del contraente	Rischio "Disomogeneità delle valutazioni nella individuazione del contraente" Definizione dei tempi di rotazione e di criteri per la composizione delle commissioni e verifica che chi si partecipa non abbia interessi o legami personali con le imprese concorrenti	Regolamento contratti Relazioni/Richiesta della commissione tecnica	In atto	Direzione	In caso di questo tipo di lavori, in mancanza di personale interno qualificato, si si avvale di collaboratori esterni o dell'ACP: Agenzia per i procedimenti e la vigilanza in materia di contratti pubblici di lavori, servizi e forniture
						Scarso controllo del processo dei requisiti dichiarati	Rischio "Scarso controllo del processo dei requisiti dichiarati" Definizione preventiva dei criteri di selezione dei partecipanti per i controlli sui requisiti	Controllo a campione secondo il regolamento contratti	In atto	Direzione CDA	
12	Amministrazione	Controllo esecutivo contratto (SL e casi diversi)	2	2	4	Assenza di un piano dei controlli	Rischio "Assenza di un piano dei controlli" Inserimento nei capitolati tecnici della Direzione Lavori e nella richiesta di offerta della qualità e quantità della prestazione stessa Visita settimanale di parte del D. RUP+ Supervisione CDLo/ cantiere per verificare di persona le situazioni (firmate con stesso di reper)	monitoraggio corrente in fase di appalto	In atto	RUP e CDA	
						Disomogeneità della valutazione	Rischio "Disomogeneità delle valutazioni" Comunicazione preventiva all'ANAC di richiesta di varianti Periodico reporting dei controlli realizzati e di tutte le varianti richieste, per ogni opera	monitoraggio corrente in fase di appalto	In atto	RUP	
13	Amministrazione	Controllo dei servizi appaltati (manutenzione ascensori, Sterilizzazione, verde, pulizie ecc.)	2	2	4	Assenza di criteri di miglioramento	Rischio "Assenza di criteri di miglioramento" Inserimento nei capitolati tecnici e nella richiesta di offerta della qualità e quantità della prestazione stessa segnalazioni di eventuali difformità	Monitoraggio corrente	In atto	Direzione	
						Disomogeneità delle valutazioni	Rischio "Disomogeneità delle valutazioni" Controllo registro del servizio prestato (prima del pagamento della fattura) – firma da parte del dipendente sull'orario e sul rapporto lavoro	Monitoraggio corrente	In atto	responsabile economia domestica e coordin	
14	Amministrazione	Gestione rette Ospiti	2	2	4	Disomogeneità delle valutazioni	Rischio "Disomogeneità delle valutazioni" Consultazione periodica di comune obbligata in solido	Rapporto del direttore al CdA	In atto	Amministrazione e Direzione	
						Non rispetto delle scadenze temporali	Rischio "Non rispetto delle scadenze temporali" Fatturazione mensile	Rapporto del direttore al CdA	In atto	Direzione	
15	Amministrazione	Pagamento fatture	1	2	2	Disomogeneità delle valutazioni	Rischio "Disomogeneità delle valutazioni" Applicazione della documentazione necessaria per effettuare la liquidazione	Linee guida relative alla liquidazione	In atto	Contabilità e Direzione	
						Non rispetto delle scadenze temporali	Rischio "Non rispetto delle scadenze temporali" Introduzione della fatturazione elettronica	Legislazione italiana	In atto	Contabilità e Direzione	

Wohn- und Pflegeheime Mittleres Pustertal

Centro residenziale di cura Media Pusteria

CENTRO RESIDENZIALE DI CURA MEDIA PUSTERIA
PIANO TRIENNALE DI PREVENZIONE DELLA CORRUZIONE
Catalogo dei rischi

	Area	Processi	Frequenza probabilità di accadimento del rischio (Frequente, Ordinario, Raro)	Frequenza impatto del rischio (Critico, Ordinario, Marginale)	Indice di rischio: probabilità x impatto	Rischi presunti	Identificazione eventi	Individuazione misure	Tempistica di attuazione	Responsabile dell'attuazione dell'azione	Interventi anti-frode?
16	Amministrazione	Accesso ai servizi di azienda residenziale e semiresidenziale - assistenza temporanea	3	2	6	Scarsa trasparenza; poca pubblicità dell'opportunità	Modello "Scarsa trasparenza/poca pubblicità dell'opportunità" Verifica pubblicazione sul web di informazioni aggiornate sulle opportunità, le strutture e le modalità di accesso	regolamento pubblicazione sul sito WEB	In atto	Direttore	
							Modello "Disomogeneità delle valutazioni nella verifica delle richieste" Scarsa regolamento per l'accesso Duplicazione della documentazione necessaria per l'istruzione del servizio	regolamento pubblicazione sul sito WEB	In atto	Direttore	
						Disomogeneità delle valutazioni nella verifica delle richieste	Modello "Scarso controllo del processo dei requisiti dichiarati" Controllo della documentazione prima dell'inserimento in lista d'attesa	monitoraggio corrente	In atto	Responsabile tecnico-sanitariato e collaboratore amministrativo competente	
17	Amministrazione	Distribuzione di trattamenti privilegiati (scarsa disgiunzione)	3	2	6	Scarsa trasparenza	Modello "Scarsa trasparenza" Condizione / Compilazione modulo standard da compilare all'atto dell'assegnazione Controllo periodico della correttezza delle assegnazioni	nulla	In atto	Responsabile tecnico-sanitariato	
						Disomogeneità delle valutazioni nella verifica delle richieste	Modello "Disomogeneità delle valutazioni nella verifica delle richieste" Definizione criteri di priorità per assegnazione delle stanze singole	linee guida	2018	Responsabile tecnico-sanitariato	
18	Amministrazione	Delega di competenze/gestione spese degli ospiti/ per servizi vario	2	2	4	Scarsa trasparenza nella gestione	Assenza di registro o libretto entrate/uscite / firma da parte dell'ospite	libretto o registro entrate/uscite	In atto	Amministrazione	
19	Amministrazione	Accesso al Direttore - certificato medico / Servizio civile-esonerato	2	2	4	Scarsa trasparenza	Archiviazione/consegna certificati	monitoraggio annuale	In atto	Direttore e collaboratori amministrativi	
						Scarsa pubblicità dell'opportunità	pubblicazione opportunità pubblicazione sito Internet	monitoraggio annuale	In atto	Direttore e collaboratori amministrativi	

Wohn- und Pflegeheime Mittleres Pustertal
Centro residenziale di cura Media Pusteria

APPENDICE NORMATIVA

Si riportano di seguito le principali fonti normative sul tema della trasparenza e dell'integrità.

- L. 07.08.2015 n. 124 Deleghe al Governo in materia di riorganizzazione delle amministrazioni pubbliche
- L. 11.08.2014, n. 114 di conversione del D.L. 24.06.2014, n. 90, recante all'art. 19: "Soppressione dell'Autorità per la vigilanza sui contratti pubblici di lavori, servizi e forniture e definizione delle funzioni dell'Autorità nazionale anticorruzione" e all'art. 32: "Misure straordinarie di gestione, sostegno e monitoraggio di imprese nell'ambito della prevenzione della corruzione".
- L. 07.12.2012 n. 213 "Disposizioni urgenti in materia di finanza e funzionamento degli enti territoriali, nonché ulteriori disposizioni in favore delle zone terremotate nel maggio 2012".
- L. 06.11.2012 n. 190 "Disposizioni per la prevenzione e la repressione della corruzione e dell'illegalità nella pubblica amministrazione".
- L. 28.06.2012 n. 110 e L. 28.06.2012 n. 112, di ratifica di due convenzioni del Consiglio d'Europa siglate a Strasburgo nel 1999.
- L. 11.11.2011 n. 180 "Norme per la tutela della libertà d'impresa. Statuto delle imprese".
- L. 12.07.2011 n.106 "Conversione in legge, con modificazioni, del decreto-legge 13 maggio 2011 n. 70, concernente Semestre Europeo - Prime disposizioni urgenti per l'economia".
- L. 03.08.2009 n.116 "Ratifica della Convenzione dell'Organizzazione delle Nazioni Unite contro la corruzione del 31 ottobre 2003".
- L. 18.06.2009 n. 69 "Disposizioni per lo sviluppo economico, la semplificazione, la competitività nonché in materia di processo civile".
- L. R. (Regione Autonoma Trentino - Alto Adige) 15.12.2016 n.16 "Legge regionale collegata alla legge regionale di stabilità 2017". Il Capo primo: "Disposizioni di adeguamento alle norme in materia di trasparenza" dispone alcune modifiche alla legge regionale n. 10/2014
- L. R. (Regione Autonoma Trentino - Alto Adige) 29.10.2014 n.10 recante "Disposizioni in materia di pubblicità, trasparenza e diffusione di informazioni da parte della Regione e degli enti a ordinamento regionale, nonché modifiche alle leggi regionali 24 giugno 1957, n. 11 (Referendum per l'abrogazione di

leggi regionali) e 16 luglio 1972, n. 15 (Norme sull'iniziativa popolare nella formazione delle leggi regionali e provinciali) e successive modificazioni, in merito ai soggetti legittimati all'autenticazione delle firme dei sottoscrittori".

- L. R. (Regione Autonoma Trentino - Alto Adige) 13.12.2012 n. 8, recante all'art.7 le disposizioni in materia di "Amministrazione aperta", successivamente modificata con L. R. TAA. 05.02.2013 n. 1 e L. R. 02.05.2013 n.3, in tema di trasparenza ed integrità (si veda circolare n. 3/EL/2013/BZ/di data 15.05.2013), e da ultima modificata dalla L.R. n.10/2014 di cui sopra.

- L. R. (Regione Autonoma Trentino - Alto Adige) 15 giugno 2006, n. 1 recante Disposizioni per il concorso della Regione Trentino-Alto Adige alla realizzazione degli obiettivi di contenimento della spesa pubblica e norme sulla rimozione del vincolo di destinazione del patrimonio già appartenente agli enti comunali di assistenza
- L. R. (Regione Autonoma Trentino - Alto Adige) 21 settembre 2005, n. 7 recante Nuovo ordinamento delle istituzioni pubbliche di assistenza e beneficenza – aziende pubbliche di servizi alla persona
- D. Lgs. 14.03.2013 n. 39 "Riordino della disciplina riguardante gli obblighi di pubblicità, trasparenza e diffusione di informazioni da parte delle pubbliche amministrazioni".
- D. Lgs. 14.03.2013 n. 33 "Disposizioni in materia di inconferibilità e incompatibilità di incarichi presso le pubbliche amministrazioni e presso gli enti privati in controllo pubblico, a norma dell'articolo 1, commi 49 e 50, della legge 6 novembre 2012, n. 190".
- D. Lgs. 27.10.2009 n. 150 "Attuazione della legge 4 marzo 2009, n. 15, in materia di ottimizzazione della produttività del lavoro pubblico e di efficienza e trasparenza delle pubbliche amministrazioni".
- D. Lgs. 12.04.2006 n. 163 e ss. mm. "Codice dei contratti pubblici relativi a lavori, servizi e forniture in attuazione delle direttive 2004/17/CE e 2004/18/CE".
- D. Lgs. 07.03.2005 n. 82 e ss. mm. "Codice dell'amministrazione digitale".
- D. Lgs. 30.06.2003 n. 196 "Codice in materia di protezione dei dati personali".
- D. Lgs. 30.03.2001 n. 165 "Norme generali sull'ordinamento del lavoro alle dipendenze delle amministrazioni pubbliche".

- D.P.R. 16.04.2013 n. 62 “Regolamento recante codice di comportamento dei dipendenti pubblici, a norma dell'articolo 54 del decreto legislativo 30 marzo 2001, n. 165”.
- D.P.R. 23.04.2004 n. 108 “Regolamento recante disciplina per l’istituzione, l’organizzazione ed il funzionamento del ruolo dei dirigenti presso le amministrazioni dello Stato, anche ad ordinamento autonomo”.
- D.P.R. 07.04.2000 n. 118 “Regolamento recante norme per la semplificazione del procedimento per la disciplina degli albi dei beneficiari di provvidenze di natura economica, a norma dell’articolo 20, comma 8, della legge 15 marzo 1997, n. 59”.
- Decreto del Presidente della Regione 13 aprile 2006, n. 4/L, recante Approvazione del regolamento di esecuzione concernente la contabilità delle aziende pubbliche di servizi alla persona ai sensi del Titolo III della legge regionale 21 settembre 2005, n. 7, relativa a «Nuovo ordinamento delle istituzioni pubbliche di assistenza e beneficenza - aziende pubbliche di servizi alla persona»
- Decreto del Presidente della Regione 17 ottobre 2006, n. 12/L, recante Approvazione del regolamento di esecuzione della legge regionale 21 settembre 2005, n. 7, relativo alla organizzazione generale, all’ordinamento del personale e alla disciplina contrattuale delle aziende pubbliche di servizi alla persona
- Codice etico funzione pubblica di data 28.11.2000.
- Codice etico per gli amministratori locali – “Carta di Pisa”.
- Legge provinciale 10 agosto 1995, n. 16: articoli 15 e 17 - principi generali
- Deliberazione della Giunta provinciale 7 ottobre 1996, n. 4817 - obblighi di servizio e regole di comportamento per il personale della Provincia autonoma di Bolzano Alto Adige
- Contratto collettivo intercompartimentale 12 febbraio 2008: articoli 57 fino 70 - sanzioni disciplinari e procedimento disciplinare
- Convenzione dell’O.N.U. contro la corruzione, adottata dall’Assemblea Generale dell’Organizzazione in data 31.10.2003 con la risoluzione n. 58/4, sottoscritta dallo Stato italiano in data 09.12.2003 e ratificata con la L. 03.08.2009 n. 116.
- Intesa di data 24.07.2013 in sede di Conferenza Unificata tra Governo ed Enti Locali, attuativa della L. 06.11.2012 n. 190 (art. 1, commi 60 e 61).
- Piano nazionale anticorruzione predisposto dal Dipartimento della Funzione Pubblica, ai sensi della L. 06.11.2012 n. 190, e approvato dalla CIVIT in data

11.09.2013.

- Circolari n. 1 di data 25.01.2013 e n. 2 di data 29.07.2013 della Presidenza del Consiglio dei Ministri – Dipartimento della Funzione Pubblica.
- Linee di indirizzo del Comitato interministeriale (D.P.C.M. 16.01.2013) per la predisposizione, da parte del Dipartimento della Funzione Pubblica, del Piano nazionale anticorruzione di cui alla L. 06.11.2012 n. 190.
- D.P.C.M. 18.04.2013 attinente le modalità per l'istituzione e l'aggiornamento degli elenchi dei fornitori, prestatori di servizi ed esecutori non soggetti a tentativo di infiltrazione mafiosa, di cui all'art. 1, comma 52, della L. 06.11.2012 n. 190.
- Delibera CIVIT n. 72/2013 con cui è stato approvato il Piano nazionale anticorruzione predisposto dal Dipartimento della Funzione Pubblica.
- Delibera CIVIT n. 15/2013 in tema di organo competente a nominare il Responsabile della prevenzione della corruzione nei comuni.
- Delibera CIVIT n. 2/2012 "Linee guida per il miglioramento della predisposizione e dell'aggiornamento del Programma triennale per la trasparenza e l'integrità".
- Delibera CIVIT n. 105/2010 "Linee guida per la predisposizione del Programma triennale per la trasparenza e l'integrità (art. 13, comma 6, lettera e, del decreto legislativo 27 ottobre 2009, n. 150)".
- Aggiornamento 2015 al Piano Nazionale Anticorruzione, Determinazione ANAC n. 12 del 28 ottobre 2015

Wohn- und Pflegeheime Mittleres Pustertal

Centro residenziale di cura Media Pusteria

Allegato 1

CODICE DI COMPORTAMENTO AZIENDALE

Allegato 2

ALBERO DELLA TRASPARENZA